



ほほえみ

No 329



 JA鹿児島いずみ



ホームページ
<http://www.ks-ja.or.jp/izumi/>



 facebook



 LINE



新しい夢 **どんどん**

 育てよう明日を

JAグループ鹿児島



ほほえみ



松ヶ野 創介くん(6)・帆南ちゃん(1)・結太くん(4)
ご両親：出水市高尾野町の松ヶ野 勇さん、美穂さん 高尾野事業所管内

8月号 もくじ

【特集】

令和2年度 JA鹿児島いずみ採用情報
～あなたとともに、地域農業のために～ …… 6

農を訪ねて

ハウスミカン農家 遠竹 修さん
高尾野事業所管内 …… 8

地域×JA いづらくんNEWS	3
食を育むおいしいページ	10
みんなのページ	12
農作業、農ライフ!!	14
JAインフォメーション	
役員会だより ほか	16
おしゃべり読者コーナー	18
頭の体操クロスワード・クイズ当選者発表	19
自己改革取組レポート Vol.17 ほか	20

Q.ハウスミカン、お味はどうですか??

みんな あま〜い♥
おいしい★!

Q.お母さんがつくるごはんは、なにがすき?

創介くん ハンバーグ!
結太くん ミートスパゲティー!!
帆南ちゃん ミートスパゲティー!!

Q.大きくなったら何になりたい?

創介くん サッカー選手!
結太くん ヨッシーになりたいな♪
(マリオのおともだち)
帆南ちゃん 料理人! (両親の希望♪)





更なるブランドカアッぷを誓って 大将季のかごしまブランド団体認定祝賀会



代表してあいさつする山崎福義会長

鹿児島県オリジナル品種の「大将季」（不知火の一種）を生産・出荷する団体として、平成31年3月22日付で「かごしまブランド団体」の認定を受けたことを記念し、6月12日、出水市内のホテルでJA鹿児島いづみ大将季かごしまブランド団体認定祝賀会を開き、大将季を栽培する加温デコボン研究会の会員や行政、JA関係者らが60人出席しました。

同会山崎福義会長はあいさつで「消費者の皆さまから、大将季といえば鹿児島いづみ産だといわれるように一致団結して頑張りましょう」と抱負を述べました。

なお、JAは令和元年5月から運用する新たなかごしまブランド制度の基準を満たした第1号の団体となりました。認定期間は令和元年～5年の5年間。管内30戸で加温デコボンの栽培に取り組む加温デコボン研究会が「かごしまの農林水産物認定証（K-GAP）」も取得しており、認定期間中は「かごしまの大将季」として販売していきます。

さらに、認定期間の5年間で大将季の単収向上や関係機関と連携したブランド産品力などの振興計画に基づいた栽培・販売努力をしています。



参加した生産者の皆さん



かごしまブランド団体認定証



意見表明をする道上裕治さん



県JA畜産振興大会で 道上裕治さんが意見表明！

7月5日、JAは鹿児島市のホテルで開かれた鹿児島県JA畜産振興大会に参加しました。この大会はJA鹿児島県経済連が3年に1度開くものです。県内各地の生産者やJA役職員、行政関係者らが約800人参加し、令和元年度からの中期3カ年計画の基本方針や、第12回全国和牛能力共進会鹿児島県大会（鹿児島全共）での連覇に向けた出品対策等を確認しました。

さらに、大会では県下各地の生産者ら4人が意見表明をし、当JAから(有)さつま農場で養豚一貫経営をしている道上裕治さん（野田）が代表して力強い言葉を述べました。

あいさつをする上宗光総支部長



生産現場や地域の声を国政・県政に反映させよう 農政連通常総会

鹿児島県農民政治連盟いずみ総支部は6月27日、JA本所で第26回通常総会を開き、「農業者の所得増大」と「農業生産の拡大」、「地域の活性化」を図りながら、将来にわたって意欲を持って安心して生産に取り組めるよう現場の声を政策に反映させる運動と、農業の重要性について国民理解を深める活動に取り組むことを決めました。

当日は、盟友や来賓、JA関係者など170人が出席。平成30年度の活動報告や令和元年度の活動計画など4議案について審議し、全て原案通り承認決定されました。

株立野畜産出品牛の枝肉



祝！オールA5ランク！ 第33回鹿児島黒牛宣伝販売会

JAは6月26日、鹿児島県南九州市の株JA食肉かごしま南薩工場で行われた第33回鹿児島黒牛産地宣伝販売会に9頭を出品し、肥育牛生産者の株立野畜産（東）が最優秀賞5席、株中山畜産（長島）が最優秀賞9席をそれぞれ受賞しました。

当日は、県内各地から90頭が出品され、当JA出品牛は全頭5等級の素晴らしい成績を収めました。

なお、その他の受賞結果は次の通りです。

最優秀賞5席	株立野畜産(東)	
9席	株中山畜産(長島)	
優 秀 賞	八木良二(江内) (有)除川畜産(高尾野)	(敬称略)

大勢の来場者で賑わう店内



大川内「茶いっぺ市場」大盛況！ JA施設再利用で地域活性化

JA大川内出張所管内では、大川内コミュニティ協議会が毎月第4火曜日に開催する「茶いっぺ市場」が大盛況です。

JA営業課もJAコーナーを設置し、ゴーヤーやメロンなどの新鮮野菜を販売しました。同協議会会長でJA組合員の井手上正弘さんは「大川内地区外からのお客様も多い。この市場が地域内外の方々の憩いの場となればうれしい」と話しました。

なお、同協議会は国の里山再活性化事業を活用し、JAの店舗事業で運営していた旧Aマート大川内店を一部改修し平成30年2月にオープンしています。（園芸農産事業部 川原慎太郎広報委員）



話に花を咲かせる利用者と女性部員ら



「いっぺ飲んでいっきゃんせ」 JA女性部がおもてなし

JA女性部江内支部は6月17日、JA江内事業所で、窓口を訪れた利用者をお茶と手づくりお菓子でおもてなしました。

この活動は、JAが組合員や地域住民の拠り所になるように同支部女性部員が企画したものです。

年金支給日に合わせて開き、窓口を訪れた方々を事業所内の応接スペースに招き、お茶とお菓子を振る舞いました。山元悦子女性部長は「これからもJAが組合員や地域住民の拠り所になるよう、まずは私たちから皆さまに寄り添っていく活動をしていきたい」と話していました。

(生活事業部 釜崎真由美広報委員)

参加者のみなさん



アンパンマンこどもくらぶで カラーセラピーカウンセリング

6月20日、本所で「JA共済アンパンマンこどもくらぶ」のイベントを開きました。

当日は、会員16組の家族が参加。出水市下鯖町でカラーサロン「Twinkle～輝き～」を開いている吉武里美さんが講師となり、色彩心理学による子育ての悩みやストレスの解消に向けた講話を行いました。

参加者は「自分自身と向き合い、心にゆとりを持って子育てを頑張りたい」と話していました。

ナイスショット連続!



田中清文さん優勝! 年金友の会ゴルフ大会

JA鹿児島いずみ利用者年金友の会は6月7日と14日、出水市内のゴルフ場で、会員の健康増進および親睦をはかるとともに組織の発展を目的に第10回ゴルフ大会を開き、管内から会員146人が集まり、はつらつとしたプレーを繰り広げました。

天候不良のため2日目の開催は延期して開催されましたが、両日ともに、参加した会員らは、互いの健闘に拍手を送るなど会員同士の交流を深めました。

なお、成績は次の通りです。

優勝	田中清文(高尾野)
準優勝	奥平一宗(阿久根)
3位	林誠治(東)

(敬称略)

あいさつをする石原会長



販売高1億8500万! いちご生産販売反省会

7月9日、阿久根市内のホテルで平成30年産いちご生産販売反省会を開きました。

会には、部会員をはじめ市場関係者が約40人出席。30年産は、販売金額が1億8,524万円(前年比114.3%)となりました。なお、同部会は生産者数が平成20年から30年で、43人から23人に減少していますが、販売金額111.6%、販売数量(10aあたり)145.8%と大きく向上しています。部会で取り組むJAとの個別カウンセリングや、栽培講習会等による生産者の努力が実ったものです。同部会の石原透部会長は「鹿児島いずみ産いちごのブランド力を高めましょう」と部会員に呼びかけました。



令和2年度

JA鹿児島いずみ 採用情報

～あなたとともに、地域農業のために～

JA鹿児島いずみは、鹿児島県の北西部に位置し、出水市・阿久根市・長島町の2市1町を区域とする広域合併JAです。

管内の組合員・地域住民の皆さまが安心して暮らせる地域を目指しているJAを支える一員を大募集しています。

あなたも組合員・地域住民の皆さまやJA職員と一緒に「JA鹿児島いずみ」を盛り上げませんか？



【生活事業部】

女性部活動・介護福祉事業では、地域の皆さまが安心して暮らせる豊かな地域社会を目指して、仲間づくりや健康増進活動など様々な活動を展開しています。

また、農業機械・ガス・給油等の各事業では、組合員・地域住民の暮らしをサポートし、信頼を得られる安全で利便性の高い商品の提供に取り組んでいます。



【畜産事業部】

管内では、かごしま黒牛や豚の飼育が盛んに行われており、畜産農家の経営安定と向上を目指し、JAと生産者が連携して、生産・肥育・販売までの一貫した事業に取り組んでいます。ちなみに、JA独自ブランド「鹿児島いずみ華鶴和牛」は品質の良さと人気の高さで、国内流通はもとよりヨーロッパなど海外へも輸出されています。



【園芸農産事業部】

温暖な気候を活かし、一年中果樹・野菜・米などが栽培されています。野菜類では、赤土バレイショやソラマメ・実えんどう、果樹類では大將季や紅甘夏、農産類では米や甘しょなど、その他にも豊富な品目を取扱っています。指導・販売・生産資材各部門で連携を強化し、農家の皆さまとともに安心安全な農産品を消費者へお届けできるよう取り組んでいます。



【共済事業部】

訪問活動による、よりきめ細やかな保障点検で、組合員・利用者が豊かで安心して暮らすことができる地域社会づくりに取り組んでいます。また、地域の交通安全運動と連携し、交通事故撲滅運動を展開するとともに、自動車共済の保障拡充運動を実施しています。



【金融事業部】

地域に密着した金融機関として、貯金・融資・為替や公金収納などの業務を行っています。組合員・利用者の皆さまの大切なお金を貯金としてお預かりし、それを原資として農業資金やローンなどの貸出を行い、安心して利用されるJAバンクを目指しています。



元気とやる気！お待ちしております！

JA鹿児島いずみ
職員紹介



阿久根事業所 金融共済課 貯金担当
鳥越 七瀬



共済事業部 普及推進課
村田 祐太郎



園芸農産事業部 指導課
郷元 政宜



生活事業部 生活燃料課 ガス担当
高妻 直寛

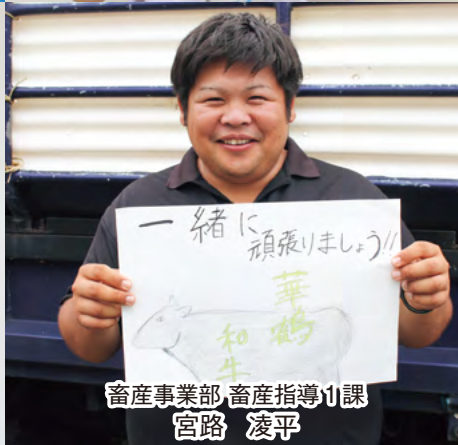

畜産事業部 畜産指導課
宮路 凌平



野田事業所 金融共済課 貯金担当
外戸口 杏

令和2年度

職員を募集します!!

募集要項

新採用職員

- 職 種 総合職
- 募集人数 15名
- 職務内容 JAの事業(信用・共済・販売・購買・指導)に係る一般事務職・技術職・現業職・指導業務等
- 受験資格 高卒以上で令和2年3月卒業見込みの者、又は高卒以上で令和2年4月1日現在で満30歳までの者
- 勤 務 先 JA鹿児島いずみ管内(出水市・阿久根市・長島町)
- 受付期間 令和元年8月1日(木)~9月12日(木)まで(必着)
- 提出書類
 - (1)履歴書(市販履歴書で可、写真貼付)..... 1通
 - (2)写真(履歴書貼付のものと同じもの)..... 1枚
 - (3)学業成績証明書(新規学卒者の場合のみ)..... 1通
 - (4)卒業(見込)証明書..... 1通
- 試験について
 - (1)試 験 日: 令和元年9月20日(金) 午前9時~
 - (2)試験会場: JA鹿児島いずみ 本所 営農支援センター
 - (3)試験内容: 一般常識・作文・面接
- 採 用 日 令和2年4月1日

常備臨時職員

- 勤 務 先 JA鹿児島いずみ管内
- 業務内容
 - 金融業務: 窓口業務(貯金の受払)等
 - 購買業務: 窓口業務(肥料・農薬等の販売)等
 - 給 油 所: 給油作業・配達等
 - そ の 他: 一般事務
- 必要な資格・経験等
 - 普通自動車免許
 - パソコン入力(基本操作)
- 時 間 8:00~17:00
- 募集人数 若干名
- 採 用 日 面接後随時
 - ※応募につきましては、下記まで電話連絡の上、履歴書(写真貼付)を持参してください。

お問い合わせ

JA鹿児島いずみ人事教育課
TEL: 0996-64-2601



絶賛勉強中！

農を訪ねて

ハウスミカン農家 遠竹 修さん
高尾野事業所管内

Uターン就農

遠竹さんは平成26年まで県外で会社員として働いていましたが、父の盛清さんからの言葉をきっかけに、出水に戻り平成27年に就農しました。「農業に興味がなかったわけではありません。子どもの頃からたまにしか手伝いをしたことがなかったのです。就農した頃はとても不安でした。しかし、先輩農家の方々やJAによる指導で、現在は「ようやく果樹経営の流れをつかんだかな？」と思えるようになりました」と遠竹さん。そして、何よりも就農を後押ししてくれたのは、「父親がこれまで築いてくれていた生産基盤」と話します。

周りの人々に支えられて

令和元年、父から果樹経営品目を一部譲り受けました。加温デコポンとハウスミカンの経営をメインとし、日々栽培に奮闘しています。もちろん、「父と母のサポートは欠かせません！」とのこと。果樹経営をしていく中で、遠竹さんは果樹部会

青年部での活動に楽しみを見つけました。樹園地研修や高齢化・労働力不足の解消を助ける「ビニールハウス被覆支援活動」に遠竹さんは、「活動を通じて、先輩農家の皆さんから得るものは多く、いろんな知識や技術をすべて吸収するつもりです。追いかけてい背中がたくさんあります。いつか肩を並べられるような、一人前の果樹農家になりたいです」と意気込みます。



収穫を迎えたハウスミカン



食味良好！

おいしいミカンづくりを 目指して

遠竹さんは今後の目標について、「まずは、おいしいミカンを作ること」と話します。「おいしいミカンを作る努力は、品質向上と収量増、そして所得向上につながると思っています」と、色づくミカンに手を止めます。今年産は、好天に恵まれたことから食味良好！とほほえみます。



Profile



遠竹 修さん(41)
高尾野事業所管内

【略歴】
昭和52年 生まれ
平成27年 就農

【経営品目】
・ハウスミカン
・温州ミカン
・加温デコボン

「順調にいったるか？」



10年後の自分へ



農産物直売所 **JA女性部の店**
より道いすみ

スイカのご紹介



毎日暑い日が続いていますが、皆さま夏を満喫していますか (^-^)??

さて、今回は夏のあま〜い味覚、「スイカ」を紹介します。より道いすみ出荷者の出水市高尾野町の中原八千恵さん(77)はご主人の五朗さんと夫婦二人三脚で野菜作りをして30年！なかでも、スイカはすっきりとした甘さで鮮度抜群です。

おいしいスイカづくりのポイントは「家族のように

愛情を込めて育てること！」と話します。

農産物直売所「より道いすみ」には、大きく丸い立派なスイカが並びます♪スイカは水分たっぷりで夏の水分補給に抜群！毎日の暑さに夏疲れが心配されますが、おいしいスイカで涼をとりながら、元気いっぱい夏を乗り切りましょう！

《まるごとスイカアイス》

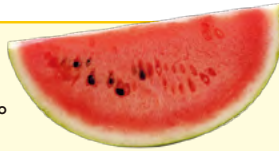

- ①スイカの果肉をお好みの大きさに切る。
1〜3cm角がおススメです。
 - ②タッパーやジップロックなどに入れて凍らせて完成☆
- ☆1度に食べきれなかったスイカを凍らせてスイーツにしましょう♪
☆氷代わりにして、サイダーを入れて飲んでも◎



17日はより道デー

農産物直売所 JA女性部の店「より道いすみ」 出水市高尾野町下水流890 営業時間 8:30~17:00 Tel.64-2660



好みのトマトを探して

タレント・食生活アドバイザー●岡村麻純

私の家族はとにかくトマトが大好きです。一年中食卓にトマトが並ばない日はありません。たとえその日がお鍋であろうと、トマト煮込みであろうと、カットトマトは必ず出すのが習慣です。トマトはそのままが一番おいしいと言って、サラダに混ぜることすら嫌がります。結果、毎食サラダとカットトマトがそれぞれで登場します。

実はトマトには昆布だしと同じうま味成分であるグルタミン酸が含まれています。欧州では古くから、日本のおだしのようにトマトが調味料として使われてきました。それを思うと本当にトマトはそのままでも十分なのかもしれません。

さらに最近ではトマトの種類が増え、たくさんの味が楽しめます。中でも糖度8度以上のフルーツトマトはたくさん見掛けるようになりました。日本のトマトで最も一般的な桃太郎系の糖度が5・8度ほどだそうなので、それ以上に甘く、まさにフルーツのようなトマトです。また、酸味のある種の周り

のゼリー状の部分を少なくし、甘味を強く感じられる品種も出ています。とにかく甘くなるトマト、これからは、トマトは野菜ではなく果物のような存在になっていくのかもしれませんが。

切るだけで人気の一品になってくれる優秀なトマトですが、栄養も豊富。ビタミンCやカリウムも多く含み、赤い色を作っているリコピンは抗酸化作用があるため、がんの予防効果もあるとされています。

甘いトマトが増えている今日ですが、実はわが家ではその流れとは逆に酸味の強いトマトが人気です。完熟手前のファーストトマトが好きですし、2歳の娘はトマトの種の周りのゼリー状の部分が好きです。このトマトの種の周りの部分、酸味はありますが、栄養も豊富。ならば、ゼリー状の部分がたくさん含まれるトマトを探してあげたい。そこで好みのトマトを探して八百屋さん巡りをしています。トマトが旬の夏はわくわくする季節です。



ほほえみ きっちゃん

読者投稿編!



わたしが
つくりました!

漬物名人! 西ケイ子さん
(出水市野田町下名)

★梅のしその葉漬け★



【材料】

青梅……………適量
塩……………適量
青じそ……………適量
白砂糖……………適量



【作り方】

- ①青梅を1カ月ほど塩漬けにする。
- ②塩漬けた梅を半分に割り、種を取り除く。
- ③青じその葉を2枚重ね、青くきれいな方が外になるようにして、梅肉を包み込んで巻く(左写真)。
- ④巻き終わったものは、深めの容器に隙間ができないように並べる。並べ終わったら、表面に砂糖を敷きつめるようにまぶす。
- ⑤冷蔵庫で保存し、1カ月半~2カ月を目途に漬け込んだら出来上がり。

★冷蔵庫保存で1年間はおいしく食べられます。

こんにちは! 営業課です!

JA鹿児島いずみを
まるごとお届け!



発行日
1.8.1
vol.9



春から夏の贈り物【春・夏限定】

~JA鹿児島いずみギフトカタログのご案内~

内容(一部)

税込・送料込

・ハウスみかん

3,500円 / 2.4kg



「MOGUMOGUふぁーむ」でハウスミカンをPR!



野畑健一さん⑥とKKB立川拳太アナウンサー⑦

KKB鹿児島放送で好評放送中のJAの番組「MOGUMOGUふぁーむ~幸せうまごはん~」(毎週土曜日午前10時15分~)の7月13日放送回で、旬のハウスミカンが紹介されました。生産者の野畑健一さん(高尾野)とJA営業課が夏のお中元に向けてハウスミカンをPRしました。

大切なあの人に、自分へのご褒美に… カタログ・オンラインショップ販売



JA鹿児島いずみ「うまかたろぐ」
資料のお求めはお近くのJA窓口へ



JA鹿児島いずみオンラインショップ
<http://www.ja-izumi.shop/>



【お問い合わせ】

園芸農産事業部 営業課

TEL : 0996-64-2631 ・ 0120-212-631 (通販専用ダイヤル)

FAX : 0120-322-631

🐾🐾 もじよかペット 🐾🐾



飼い主 出水市福ノ江町の
村上尚子さん

いつでもべったり、仲良し親子で一す！
かわいすぎる～(*^_^*)

いつもありがとう!!



農作業は毎日おこなっています。牛の飼育には、周りの力を借りながら頑張っています。ほとんど休みはありません。時間がとれる時は、友人と食事に行き、楽しい時間を過ごしています。農業を引継ぎたいと思っていますので、牛以外のことも農業に関する色々と教えてください！

【作 文】 平 翔太くん
【お父さん】 光昭さん

出水市立江内小学校5年



さわやかさん

平 秀斗さん (25歳) 阿久根市脇本

◆お仕事は？

牛飼いをしています。良い牛を育てるために、周りの方々の力を借りながら頑張っています。

◆余暇の過ごし方は？

牛中心の生活ですので、ほとんど休みはありません。時間がとれる時は、友人と食事に行き、楽しい時間を過ごしています。

◆地域の皆さんへメッセージ

「農業」をはじめ半半年です。いつか地域農業を引っ張っていける存在になりたいと思っていますので、牛以外のことも農業に関する色々と教えてください！

うちのアイドル



上村 峻市くん (2歳)
【ご両親】 出水市の上村光さん、由貴子さん

人の言うことはだいたい聞かないうちのわんぱくアイドル。これからもその笑顔でみんなを癒してね！

思ひ出写真館



№ 101

大堂 久美子さん
(75歳)

長島事業所管内



後列左から2番目が大堂さん

いつの頃の写真ですか？

昭和 45 年 6 月、当時勤めていた職場の職員旅行で大阪万博を訪れた時の写真です。

その頃のお話を聞かせてください

当時私は、東京で看護師として働いていました。お医者さんも看護師も皆仲が良く、和気あいあいとした職場でしたので、旅行となればとても賑やかで楽しく過ごしました。

大阪万博では、アポロ 12 号が持ち帰った「月の石」を見るために 2 時間以上並んだり、あちこちのパビリオン（展示館）を見て回ったりしました。旅行で深めた親睦はその後の仕事にも影響し、和やかでいい環境の中で働くことができました。

現在は、地域の皆さんとの交流が深く、農業やその他の行事等楽しく参加しています。健康第一で、農業に精を出しながら周りの皆さんと楽しく過ごしたいです。



みんなのページへの
投稿大募集!!

みんなのページでは、投稿コーナーの①うちのアイドル②もじよかペットへの写真を募集しています。下記の応募要領でぜひご応募ください。(原則として写真は返却します)

▶ 応募要領

プリントした写真、またはデジタルカメラで撮影した画像データをお送りください。採用された方には粗品を進呈いたします。

①うちのアイドル…お子様の写真がデジカメ画像に、お子様の氏名・年齢と80字以内のコメント、保護者の氏名・住所を記載してください。

②もじよかペット…ペットの写真がデジカメ画像に、ペットの名前や年齢等と50字以内のコメント、飼い主の氏名・住所を記載してください。

▶ 応募先住所

〒899-0405
出水市高尾野町下水流890
J A 鹿児島いすみ 企画広報課宛
E-mail : izm-kikaku02@ks-ja.or.jp



のぞみグラウンドゴルフ同好会

Q1.どんなチーム
ですか？

70代 5 人、80代 9 人、90代 3 人が所属し、週に 3 回練習しています。
自分の足で歩き、病気にならないための健康な身体づくりを心がけ、ボケ防止にみんなで色々な話をしています。

Q2.監督から
メッセージ

今以上に健康的な体作りに努めましょう！
また、一緒にグラウンドゴルフを楽しむメンバーも随時募集しています！



そらまめ・実えんどうの作付け準備



園芸農産事業部
指導課

辻 伸 二

※施肥に当たっては土壌分析結果を考慮しましょう。
※肥料の残留が多いと診断されたほ場では、アヅミンの代わりに神協グリーンウェイブ（120～150kg/10a）を全面施用しましょう。

土作りの手順

良質な豆類を生産するためには、有機物や化成肥料などの施用以外に土壌の物理性の改善も必要です。排水性が高く、肥料分のバランスが取れた土作りの為にも早めのほ場準備を実施し、適期播種・定植を心掛けてください。



豆類の連作

豆類の連作は立枯れや根腐れ等の症状を助長させるため、作付け場を毎年変えることが基本ですが、やむなく連作する場合は必ず土壌消毒を行います。また、深耕の実施や畝の位置をずらす等併せて行いましょう。

基肥・土壌消毒・畦上げ

土壌消毒・畦上げは、土壌に適度な湿りがある時（土を握って固まる程度）に実施しましょう。おおむね3週間程度の消毒期間が必要です。播種・定植3～5日前には、必ずガス抜きを実施しましょう。

施肥基準

肥料名	施肥量 (kg/10a)	備考
堆肥	2,000	全面施用
苦土石灰	100	
出水豆配合	100	畦内施用
アヅミン	20	

※堆肥・苦土石灰は7～8月中旬に全面施用し、雨に打たせてから耕うんを行います。



ベランダでできるキッチンガーデン

ビート（ヒユ科フダンソウ属）

土壌医●藤巻久志

ビートやハウレンソウはアカザ科に分類されてきましたが、DNAが決める新分類ではヒユ科になりました。

世界三大河川や世界三大通貨などといいますが、世界三大スープはボルシチ、フカヒレスープ、トムヤムクン、ブイヤベースの4つの中から3つに絞れないようです。

ロシア料理のボルシチは、ビートやタマネギなどの野菜と牛肉を炒めてからじっくり煮込んだスープです。日本ではビートの青果が入手しにくいので、家庭の食卓に上ることは少ないです。

ビートがスーパーに並んでいなければ、自分で作りましょう。ビートの種はホームセンターや通信販売などで入手できます。栽培も簡単でベランダでもできます。ビートは冷涼な気候を好み、夏と冬は品質が悪くなるので、春と秋に種まきします。

深さ15cm以上のプランターを日当たりの良い場所に置き、市販の培養土を入れます。種皮が堅いので、一昼夜水に浸すと発芽が良くなります。株間15cmで、1カ所に3～4粒の点まきをします。種の2～3倍の覆土をし、軽く鎮圧します。

ビートは多胚種子といって1粒の種から複数の芽が

出ます。順次間引きして1本立てにします。追肥は1週間置きに1000倍の液肥を施します。水やりは朝夕にし、夕方に土の表面が乾く程度にします。根が直径5～6cmになったら抜き取り収穫します。収穫が遅れると肌が粗くなり、肉質も堅くなります。

真紅の根を輪切りにすると、断面は同心円状に彩られています。そのままサラダにすることもできます。

皮をむいて2～4つに切ってからゆでると、ゆで汁が鮮紅色になります。スープや酢漬けなどにしますが、ゆで汁もダイコンやカブ、ミョウガなどの色付けにも利用できます。

『カチューシャ』や『ともしび』などのロシア民謡を歌いながらボルシチを煮込めば、よりいっそうおいしくなるといいます。



藤巻久志（ふじまきひさし） 種苗管理士、土壌医。種苗会社に勤務したキャリアを生かし、土作りに関して幅広くアドバイスをを行う。

農産

普通期水稻栽培における夏場の管理

北薩地域振興局
農政普及課出水市駐在

井上 健一



中干し以降の水管理

中干し以降は根が健全に生育するよう、間断かん水(水田に水がなくなったらかん水)を基本とします。ただし、出穂期前後 10 日間は水稻の生育で最も水が必要な時期なので水を切らさないように注意します。その後は間断かん水を行い、収量・品質を確保するため、落水は収穫作業に支障のない範囲で、できるだけ遅く行いましょう。

病害虫防除

(1) トビイロウンカ

8 月以降は株元をよく観察して発生の有無を確認しましょう。発生予測情報を基に、薬剤が株元まで十分届くよう散布します。薬剤散布後 1～2 週間後に再発生がないか確認しましょう。防人(さきもり)箱粒剤、スクラム箱粒剤を適切に(量など)使用している場合は残効が期待できます。

(2) カメムシ類

畦畔のイネ科雑草で増殖しますので、出穂の 10 日前には水田周辺の草刈りを終え、穂が出揃ったら、畦畔を含めて薬剤防除を行いましょう。発生が多い場合は、防除の 7～10 日後に補完防除を行いましょう。

(3) コブノメイガ

ほ場での蛾の発生に注意し、発生予測情報を基に幼虫ふ化期～若齢幼虫期に防除を行います。粒剤での防除は、発蛾最盛期(最も多く蛾を確認した日)が防除適期です。粉剤や液剤等での防除は、発蛾最盛期の 3 日後と 10 日後に 2 回散布します。「いずみのうまい米づくり」に掲載されている箱施薬を使用している場合は、残効があるので被害が大きくなるおそれはありません。

(4) いもち病

穂いもちが発生すると、減収・品質低下を招き、秋雨が続くと穂首いもちが多発することがあるので注意が必要です。防除時期は穂ばらみ～出穂期ですが、多発が予想される場合は穂揃い期に補完防除を行います。また、常発地帯では穂ばらみ期の粒剤の施用も効果的です。

(5) 紋枯病

高温多湿で過繁茂だと、発生が多くなります。粉剤や液剤等による防除は出穂 1 週間前～出穂期に行います。暑さが続く年は 9 月以降の発生にも注意が必要です。※穂ばらみ～穂揃い期には、これらの病害虫の発生をほ場で十分に観察し、発生が重なる場合は同時防除を行って農薬の散布回数を減らしましょう。



畜産

飼料作物の栽培のポイント

北薩地域振興局
農政普及課出水市駐在

轟 栄起



これから、夏作の収穫調整、秋冬作の播種時期になります。飼料作物の適期収穫、適期播種を心がけ、高品質の飼料作物生産に努めましょう。

夏作の収穫調整上の留意点

- (1) スーダングラスやソルガムは、出穂期を過ぎると消化率が低下し嗜好性も悪くなります。また、茎が固くなるとラップサイレージのピンホールの原因になります。貯蔵や利用方法にもよりますが、できるだけ出穂後の早い時期に収穫しましょう。ただし、堆肥投入が多いほ場では硝酸態窒素が蓄積している場合がありますので、草丈 1.5m 以下の若刈りは控えてください。
- (2) WC S 用稲は、出穂後 10 日頃から収穫時期です。刈り遅れは消化率の低下等につながります、糊熟期前後(出穂後 20 日頃)の適期を目途に、刈り遅れない



ようにしましょう。また、病害虫防除は使用できる薬剤が限られていますので留意し、不明な場合は農協や農政普及課出水市駐在に確認してください。

冬作の栽培、調整上の留意点

- (1) 表 1 に栽培基準を示してあります。イタリアンライグラス(以下「イタリアン」)の早生品種は水田裏に栽培する場合に、中晩生や晩生の品種は 5～6 月まで長期利用し高収量を目指す場合に適します。
- (2) イタリアンとエンバクを混播する場合の播種量はエンバク 5～6 kg / 10a、イタリアン 2～3 kg / 10a です。
- (3) イタリアンの収穫適期は出穂前後です。ラップサイレージにする場合、収穫が早すぎると水分が高いため品質が低下することがありますので、水分調整をしっかりと行うことが重要です。水分 60% 以下に予乾し、高品質のサイレージ調整に努めましょう。

表 1 飼料作物栽培基準表(鹿児島県)

草種	奨励品種	播種時期	播種量 (kg / 10a)	施肥量 (kg / 10a)
イタリアンライグラス	早生 タチワセ ワセユタカ ワセアオバ いなづま	9月下旬 ～ 12月上旬	散播 2～4kg	基肥 N : 10 P : 20 K : 10 追肥 (刈り取り毎) N : 5 K : 5
	中生 タチサカエ			
	中晩生 マンモスB ナガハヒカリ			
エンバク	極早生 スーパーハヤテ隼 エンダックス		散播 10～12kg	基肥 N : 8 P : 15 K : 10

年金無料相談

年金に係わる無料相談を、相談日の午前と午後、2カ所に分けて開きます。お気軽にご相談ください。

開催日 令和元年8月14日(水)
 午前 10時～11時30分まで
 三笠事業所会議室 ☎75-2111
 午後 1時30分～3時まで
 阿久根事業所会議室 ☎72-1111
 相談員 森代武志社会保険労務士

役員会だより

※下記の協議事項はすべて原案通り承認決定されました。

第4回理事会（令和元年6月24日）

- 1) 令和元年度第1四半期事業実績
- 2) 平成30年度末監事監査回答書（案）
- 3) 平成30年度ディスクロージャー誌
- 4) 不良債権の回収処理方針
- 5) 令和元年度理事報酬の配分
- 6) 就業規則の変更
- 7) 職員給与規程の一部変更
- 8) 「余裕金運用規程例」および「余裕金運用等にかかるリスク管理手続」の一部改正
- 9) 信用事業方法書の一部変更
- 10) 関連当事者取引に係る監査手続きの実施に伴う情報把握

JAローン 無料相談会実施中!

生活関連資金（住宅・車等）の無料相談会を、下記の日程で開催いたしますので、お気軽にご相談ください。

日程 令和元年8月4日・11日・18日・25日

※毎週日曜日 9時～12時まで

場所 JA鹿児島いずみ本所
 （本所ATM側管理センター事務所内）

詳しくはTEL：0120-63-8510まで

人間ドック受診案内

〈JA厚生連より◆人間ドック受診案内〉

各事業所では、人間ドック受診者の募集を行っています。お申し込み等詳細については、最寄りのJAまたは本所生活燃料課（TEL64-2625）へお問い合わせください。

受診日	事業所名	コース	募集人員
10 / 1	長島	一般	5人
10 / 1	長島	女性	5人
10 / 2	江内	一般	5人
10 / 2	江内	女性	5人
10 / 3	阿久根	一般	10人
10 / 4	東	一般	10人
10 / 4	東	女性	5人
10 / 10	三笠	一般	10人

JA住宅ローン キャンペーン

第2弾

住宅の新築・
購入をお考えの方へ!

金利引き下げキャンペーン実施中!

期間 令和元年12月30日(月)まで



ぜひご相談ください!



お問い合わせ JA融資管理課 TEL0996-64-2606
 フリーダイヤル 0120-63-8510

わたしたちのJA（6月末現在）

正組合員 6,352人
 准組合員 10,765人
 合計 17,117人
 出資総額 33億6624万4千円

**重要な
お知らせ**

集金業務等の事務手続きについて

平素よりJA鹿児島いずみをご利用いただきまして誠にありがとうございます。
当JAでは職員がお客さまから入出金や解約処理等のため、現金・通帳・証書等をお預かり、お返しさせていただく際には、下記の方法による確認をさせていただきます。
お手数をお掛けいたしますが、何卒ご理解とご協力の程よろしくお願い申し上げます。

現金のお預かりについて

●現金のお預かり

集金業務によりお客さまから現金をお預かりする際（購入代金含む）には、その証としてJA所定の「領収書」または「受取書」を発行いたします。
この「領収書」等は、お客さまから現金をお預かりしたことを証明するものです。

通帳・証書のお預かりについて

●通帳・証書のお預かり

当JAの職員がお客さまから通帳・証書をお預かりする際には、JA所定の「受取書」を発行いたします。
お預かりした通帳・証書をご返却する際や、現金をお届けした際には、「受取書」を回収いたしますので、紛失しないよう大切に保管してください。

定期積金掛金の集金について

●「定期積金掛込専用受取書」による集金

お客さまから現金等により定期積金掛金をお預かりする際には、お客さまの面前で定期積金証書に、お預かり日と受領印を押下いたします。
また、掛金受領の証としてJA所定の「定期積金掛込専用受取書」を発行いたします。

共済掛金のお預かりについて

●新たなご契約の場合

集金業務によりお客さまから新たなご契約の共済掛金をお預かりする際には、その証としてJA所定の「受取書」を発行いたします。

●すでにご契約がある場合

集金業務によりお客さまから共済掛金をお預かりする際には、その証としてJA所定の「共済掛金領収証」を発行いたします。
また、JA店舗窓口でお客さまから共済掛金をお預かりする際には、その証としてJA所定の「共済掛金領収証」または「共済掛金相当額領収書」を発行いたします。

共済金等の現金支払いのお取り扱いについて

●お客さまのご依頼で共済金等を現金お支払いする際は、本人確認をさせていただいた後にJA所定の「領収書」をお渡しいたしますので、お客さまに署名及び受領印をお願いした上で、回収させていただきます。

共済証書のお預かりについて

●転換契約・乗換契約や契約全部が消滅（死亡請求等）する異動・共済金請求の場合には共済証書を提出していただく必要があります。
共済証書を提出していただく際は、ご契約者様・ご請求者様が所定書類の項目にある「共済証書欄」へ「提出日」等をご記入いただくことで、お預かりした証しとなります。

外部確認の実施について

●集金業務等の事務手続きが適正に行われているかの検証を外部確認で実施します。ご理解・ご協力をお願いいたします。

いらすとボード



出水郡長島町
大西 まほさん



出水市高尾野野田
古城 陽子さん



出水市野田町
道上 恵さん



阿久根市赤瀬川
P.N.のこのこアトムさん

📮引越してきて約1カ月。出水は住みやすいところ。野菜・果物はおいしいし、地域の方々の優しい人柄に助かっています。
(出水市知識町 鬼塚 順子さん)
🌱毎日のくらしにおかわりはございませんか？春夏秋冬、常においしい農畜産物で溢れているいづみのことをもっと好きになっていただけたらうれしいです！

おしゃべり 読者コーナー
読者の皆さまから寄せられたご意見、メッセージ・イラストなどを紹介します。

📮平成の終わりに3人目の孫が生まれ、大変うれしかったです。
(出水市高尾野野田 P.N.メイちゃんのパパバさん)
🌱お孫さんのお誕生、平成の最後にとってもおめでたいですね。健やかな成長を願っております！！
📮農繁期真っ只中!!カエルさんの手も借りたというところですね。
(阿久根市赤瀬川 川辺 多美子さん)
🌱カエルさんたち、鳴いてばかりではなく手を貸してくれたらいいですね(笑) 暑い中での農作業、お疲れ様です！体調とケガに気を付けてがんばってください！！



idustagram

いづみ くらほ



いづみくん活動の舞台裏や地域のみなさまとの交流などオフショット写真を公開していくよ！！

MOGUMOGU ぶあーむ出演！
KKB鹿児島放送
7/13放送



#KKBの立川アナといっしょに♪

おいしいお米を育てよう!!



#出水市立江内小学校田植え

6/21



#出水市立米ノ津東小学校
#加紫久利神社御田植祭

7/5



#みかんの皮アートに挑戦！

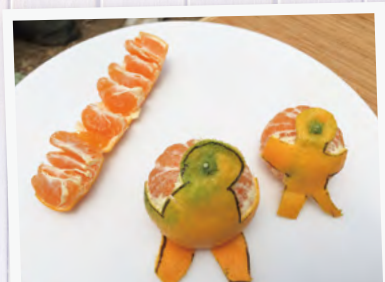

#みかんに抱きつく人 (手前)
#だんごむし (奥)

頭の体操★クロスワード



二重マスの文字をA～Eの順に並べてできる言葉は何でしょうか？

出題●ニコリ

ヨコのカギ

- 令和元年は8月8日。暦の上ではもう秋です
- 日焼けした後にできることも
- 彼女の料理の腕前は——はだしだ
- アップの反対語です
- 竹や梅と並んでめでたい植物
- こすれてすり減ること
- 五輪で3位の選手の首に掛けられます
- 辞書で四字——の意味を調べた
- おこわを竹の皮でくるんだ中華——
- 握りずしを数えるときに使う言葉
- フランスの首都。花の都といわれます

タテのカギ

- 夏休みの最終日に慌てて片付ける子もいます
- 酒のお供です
- 建具の滑りを良くするために敷居に塗ることも
- 脂——、糖——、タンパク——
- 野球のピッチャーが登る所
- その人が住んでいる所。彼は——の名士だ
- ロケットが飛び立つ先
- 鶴と並んでめでたい生き物
- 芝居の最後に下ろす物
- 上野動物園生まれのシャンシャンは何の動物？
- イチゴ味やメロン味のシロップを掛けて食べます。パッピンスやハロハロもこの一種

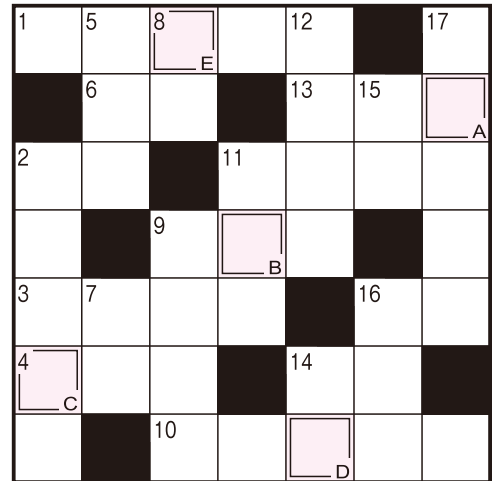

●解答欄

A	B	C	D	E
---	---	---	---	---

6月号の解答



A B C D E
「アマガエル」

- ★ 応募数：八十九通
- ★ P.N.メイプルさん 長島町指江
- ★ 崎迫 ミチ子さん 長島町鷹巣
- ★ 石原 ひとみさん 阿久根市脇本
- ★ 川辺 多美子さん 阿久根市赤瀬川
- ★ 橋元 美智子さん 出水市野田町上名
- ★ 新穂 奈津美さん 出水市高尾野町江内
- ★ P.N.メイちゃんのパパさん 出水市高尾野町柴引
- ★ P.N.うばざくらさん 出水市上大川内
- ★ P.N.フーすけさん 出水市今釜町
- ★ 鬼塚 順子さん 出水市知識町
- ★ 当選おめでとうございます。
- 【6月号クイズ当選者】

クイズ・おたより・投稿等の応募方法と送り先

<p>8 9 9 0 4 0 5</p> <p>出水市高尾野町 下水流890番地 JA鹿兒島いずみ 企画広報課宛</p> <p>送り先</p>	<p>解答 ○ A ○ B ○ C ○ D ○ E</p> <p>郵便番号・住所 氏名(ペンネーム)・年齢 職業・電話番号</p> <p>本紙への感想や要望、JAに対する ご意見などをお書きください。</p> <p>※ペンネーム希望の方も氏名は 必ず記入してください。</p> <p>記入例(横書きも可)</p>
---	--

記入例を参考にどしどしご応募ください。
Eメールでも受け付けています。

✉ izm-kikaku02@ks-ja.or.jp

クロスワード

しめきり ▶ 令和元年8月31日消印有効
当選発表 ▶ 令和元年10月号
賞品 ▶ 正解者の中から抽選で10名様にAコープ商品券をプレゼントします。

広報紙「ほほえみ」へ対するご意見・ご要望・情報などお寄せください。
☎(0996)64-2624 (企画広報課)

あとかき Editor's Note

昨年同様「ぎっくり腰」になりました。昨年は、3～4日程度で痛みもだいぶ引いて、翌週には軽く運動をしていた記憶があるのですが、今年は1週間経って、痛みは和らいだもののなかなか治ってくれません。起きている時は気をつけているので大丈夫なのですが、寝ている時にふとした動きで激痛が走り、目覚めてしまいます。早く治して、我が子たちを追いかけまわして遊びたいと思います。(聡)



組合員・地域住民の皆さまとJAをつなぐ



自己改革 取組みレポート

Vol.17



JA鹿児島いずみは、地域農業の振興や地域づくりに向けた自己改革プランとして「農業者の所得増大」・「農業生産の拡大」・「地域の活性化」を基本目標に、実現に向けた取組みを展開しています。

JA組合員・利用者の皆さまにJAに対する理解を深めていただくとともに、自己改革への取組み状況をご報告してまいります。



JA職員が消防団活動で活躍！



6月30日、出水市の出水消防本部出水消防署で開かれた、令和元年度出水市消防操法大会に、出水市消防団に所属するJA職員18人が参加し、日頃の消防活動や訓練の成果を発揮しました。

JAは平成29年に県内15番目となる、総務省消防庁消防団協力事業所の認定を受けています。この制度は、事業所の消防団活動への協力が社会貢献として広く認められると同時に事業所の協力を通じて、地域防災体制がより一層充実されることを目的とした制度です。

なお、JA職員の消防団への所属数はJA管内の出水市・阿久根市・長島町で併せて約40人。これからもJAは、幅広い地域貢献活動に取り組み、JA自己改革で掲げる「地域の活性化」に向けて確実な実践に取り組みます。

郷土の恵みを子どもたちへ 学校給食へ食材供給！



平成31年4月から地域の未来を担う子どもたちへ地元で採れた野菜のおいしさを知ってもらい郷土愛を育ててもらうことを目的に、学校給食への食材供給を始めています。

管内2市1町の小中学校を対象に、現在供給拡大に向けて取り組んでいます。6月26日は、出水市高尾野町にある出水市学校給食センターに40kgのカボチャを届けました。また、この学校給食への提供はJAが直接配達することで、流通に伴う出荷運賃や中間手数料を削減できることから、販売先への安価供給と生産者への販売金額アップの両面でメリットがあります。今後も、農家の所得向上に向けた取組みを展開します。

こんにちはAコープです!

新店長紹介



野田店

Aコープ鹿児島 第1号の女性店長です!

7月より新しくAコープ野田店の店長になりました中野です。地域の皆様と一緒に明るく、楽しいAコープを目指して頑張ります!どうぞ、よろしくお願い致します。

野田店 店長 中野

JA・Aコープ ネットスーパー

5,000円以上のお買い上げで **送料無料!**

地産地消 にこだわった商品をお届けします。

鹿児島県全域にお住まいの方へ **親孝行注文!**

暑い日は ネットスーパーで涼しくお買い物どうぞ!

まずは、スマートフォン/パソコンからホームページをご覧ください。

JA・Aコープネットスーパー **検索**

<https://acoop-ks-netsuper.jp/>

〈お問合せ〉Aコープ鹿児島企画部企画課 **TEL 099-284-8665**

