

ほほえみ

JA鹿児島いずみ

<https://ja-izumi.or.jp/>

No.383

2024
2
月号



新しい夢 **どんどん**
育てよう明日を
JAグループ鹿児島



ホームページ



FaceBook



LINE



Instagram



JA 鹿児島いずみ
キャラクター
いづくん



Contents

【特集】

JA鹿児島いずみ管内は“食の宝庫” …………… 6

地域×JA いづるくんNEWS …………… 3

重要なお知らせ 集金業務等の事務手続きについて …… 8

令和5年度補正予算等の決定および
令和6年度当初予算案閣議決定！ …………… 9

食を育むおいしいページ …………… 10

みんなのページ …………… 12

農作業、農ライフ！！ …………… 14

JAインフォメーション …………… 16

おしゃべり読者コーナー…………… 18

頭の体操クロスワード・クイズ当選者発表 …………… 19

初心者の方向け JA版スマホ教室 ほか …………… 20

今月の表紙

三浦 ^{はるみち}晴道くん (3) ^{すずは}鈴葉ちゃん (0)

【ご両親：出水市平和町の三浦遼さん・彩奈さん】

Q1. 好きな食べ物はなんですか？

晴道くん スイカ！リンゴ！
鈴葉ちゃん (ミルク！)

Q2. 将来は何になりたい？

晴道くん アンパンマンです！
鈴葉ちゃん (考え中です)

ご両親からひとこと

これからも兄妹仲良く、元気に育ってね。そしてみんなに優しい人になってください。



妹にメロメロのお兄ちゃん♥
大好きな妹を何度も見つめている姿が
とってもかわかったよ！

● わたしたちのJA (12月末現在)

正組合員：5,636人 准組合員：10,491人 合計：16,127人 出資総額：37億9,906万2千円



「早春バレイショ」 全国へ出荷はじまる！

J A 東・長島事業所管内では、12月中旬頃から早春バレイショの掘り取りが始まりました。生産者は、天候を見ながら毎日の収穫作業に追われています。

早春バレイショは、なめらかな肌、甘く濃厚な味わいとホクホクとした食感が特徴で、全国に先駆けて出荷されることから「春を呼ぶ商材」として高い評価を得ています。

本年産は、天候に恵まれたため生育は順調。玉肥大は大玉傾向で、高品質の早春バレイショに仕上がっています。収穫作業に追われていた生産者の崎野拓郎さんは、「ミネラルを含む赤土で育ったバレイショは、しっとりとしていておいしい。煮崩れしにくいいため肉じゃがなどにして食べるのがオススメ」と話していました。

本年産の出荷数量は、3月上旬までに約3,900トンを計画しており、主に東京・大阪・名古屋を中心に全国へと出荷されます。

なお、今後は早春バレイショに続き、春バレイショの出荷が4月上旬頃から始まります。



早春バレイショの収穫に追われています



春を呼ぶ商材「早春バレイショ」



かごしまブランド「紅甘夏」 収穫最盛期を迎える

J A 管内では12月中旬～1月中旬にかけて、かごしまブランド「紅甘夏」の収穫が最盛期を迎えました。紅甘夏は、果皮・果肉ともに“紅”が濃く、果肉はやわらかくジューシーで、さわやかな酸味とほどよい甘さがあるのが特徴です。

令和5年産は、着果量も多く、出荷数量は6月上旬までに約3,800トン(前年比115%)を見込み、主に東京、大阪、名古屋方面を中心に出荷されます。J A 甘夏専門部会の大野健志部会長は、「需要期にいいものを出荷できるよう、そして貯蔵ロスを出さないよう収穫後は貯蔵管理を慎重に行っていく。消費者の皆さんには、ぜひたくさん買って食べてほしい」と話していました。

また、阿久根市脇本の桐野・筒田地区では、収穫時期の労働力不足を補うため、農福連携による収穫作業の支援を導入しており、(株)しおかぜ(就労継続支援A型)の作業員らが農家の果樹園で、紅甘夏の収穫を中心に作業を行っていました。作業を委託した生産者の大野将季さんは「この時期はいつも人手が足りずに困っているので本当に助かる」と喜んでいました。



収穫作業に追われる大野部会長



紅甘夏を収穫する(株)しおかぜの作業員ら



**作業安全を祈願！
農業機械初荷出発式**



初荷を乗せたトラックを見送るJA役員ら

1月5日、出水市高尾野町の農業機械課本部で農機の初荷出発式を開き、農業機械の事故防止や作業の安全を祈願しました。

式では、JA京田提樹常務が「農家の期待に応えられるよう、気を引き締めて業務にあたってください。また、自身の健康と無事故を心がけて今年1年頑張っていこう」と農機具担当職員らに呼びかけました。その後、参加者で「初荷」と書かれたトラックを温かい拍手で見送りました。

今年の初荷は田植え機や野菜移植機など4台で、安全祈願を終え管内各地の農家に届けました。



**育苗安定生産を願って
初蒔き祈願祭**



安定生産を祈願して初蒔き

JAは1月10日、アグリセンターで初蒔き祈願祭を行いました。

祈願祭には、行政やJA関係者など約20人が出席。箱崎八幡神社宮司による神事が執り行われた後、令和6年産の育苗安定生産と作業の安全などを祈願し、出席者全員でゴーヤーの種子を蒔きました。出水市の福田忍副市長は「出水地域に優良な育苗を届けていただき感謝している。今年も育苗作業が安全に行えるよう願っている」、JA上宗光組合長は「今年も農家や地域のため、市と協力しながらアグリセンターを運営していきたい」と話していました。



**あきと
筒焔都さんが佳作を受賞！
ごはん・お米とわたし図画コンクール**



表彰状を受け取り笑顔の筒さん（中央）

JAは1月10日、JAグループ鹿児島が行った「第40回ごはん・お米とわたし図画コンクール」で佳作を受賞した折多小学校6年の筒焔都さんに表彰状を贈りました。

同コンクールには県内の小学校の児童319人が応募。筒さんは「おいしくそだて」と題した作品を出品し、見事佳作に輝きました。JA松崎裕治常務から表彰状を受け取った筒さんは、「一番印象に残っている小学5年生の時の田植えの様子を思い出しながら描いた。受賞できると思っていたのですごく嬉しい」と喜んでいました。



高品質のキヌサヤを味わって



選果したキヌサヤの出荷準備をする従業員ら

JA管内では、11月上旬からキヌサヤの出荷が始まりました。

令和5年産は、高温による生育不良や花落ち、害虫被害も一部で見られましたが、品質はおおむね良好です。3月末までに、関東地区を中心に24.8トンの出荷を目指しています。

JA豆類部会の東新健一郎部会長は「生産者が日々手入れした品質の良いキヌサヤをぜひ多くの方に食べてほしい」と話していました。また、JA指導課の大野泰誉指導員は「高値販売が実現できるよう、徹底した品質管理と情報発信に努めたい」と話していました。

第40回 ごはん・お米とわたし図画コンクール

入賞作品発表!

■鹿児島県知事賞



「ほう作たいこ」
霧島市立川原小学校3年 砂畑 凜空さん

■鹿児島県教育委員会賞



「田んぼで食べたおいしいおにぎり」
鹿児島市立伊敷小学校5年 大久保 美緒さん

JA鹿児島県中央会は9月下旬に「第40回ごはん・お米とわたし図画コンクール」の審査会を行いました。今年、県内の小学校の児童319人の応募がありました。ありがとうございました。



■JA鹿児島県中央会会長賞



「川辺小150周年田んぼアート」
南九州市立川辺小学校4年 西川 心奏さん



「だいすき おにぎり」
南さつま市立小湊小学校2年 阿久根 健さん



「だいすきなりのまきごはん」
始良市立建昌小学校1年 岡村 千咲さん



「稲刈り」
南種子町立中平小学校4年 河野 博聖さん

■佳作



「お外で食べるべんとう」
鹿児島市立中郡小学校3年 伊藤 ここみさん



「家族で楽しく手巻き寿司」
鹿児島市立西陵小学校5年 吉永 陽莉さん



「さいこうのいねかり」
鹿児島市立桜丘東小学校1年 弓場 咲翔さん



「田うえのお手伝い」
鹿児島市立西陵小学校2年 川窪 優依さん



「大好きなおにぎりいただきます」
伊佐市立田中小学校4年 神川 凜さん



「おいしくそだて」
阿久根市立折多小学校6年 筒 煌都さん

育てよう明日を
JAグループ鹿児島

4 質の高い教育を
みんなに



主催事務局: JA鹿児島県中央会 (TEL: 099-258-5141)

JA鹿児島いずみ管内は “食の宝庫”



JA鹿児島いずみ管内（出水市、阿久根市、長島町）は、お肉や野菜、果物などたくさんのおいしいもので溢れています。けど、そのことを知らない人が意外と多いのでは…？
そこで今回は、JA管内自慢の農畜産物や特産品をご紹介します！

精肉

鹿児島黒牛

かごしまくろうし



日本一の和牛産地「鹿児島」が誇るブランド牛。先人たちがおいしいお肉を生産するため、改良に改良をかけて生まれました。きめ細やかな肉質、美しい霜降り、まろやかなコクとうま味が特徴で、平成4年にかごしまブランドに指定されています。

出荷時期：通年



鹿児島黒牛ロゴ

華鶴和牛

はなつるわぎゅう



JA鹿児島いずみのブランド牛。4等級以上の中でもさらにロース芯面積、バラの厚み、均整のとれた肉質のものだけが「華鶴和牛」として認定されます。年間では400頭程度と、ほとんど市場には出回らない希少な和牛です。きめ細やかな柔らかい肉質と筋繊維に理想的なバランスで織り込まれた霜降りが特徴です。

出荷時期：通年



華鶴和牛ロゴ

茶美豚

ちゃーみーとん



鹿児島県経済連独自のブランド豚。お茶に含まれている成分「カテキン」が入った飼料を食べて育った健康豚です。ジューシーであっさりとしていて臭みの少ないおいしい豚肉です。JAの関連会社である畜産㈱が育てる豚も同飼料を使っているため「茶美豚」として販売されています。

出荷時期：通年



茶美豚ロゴ



●かごしまブランド

鹿児島県を代表する農畜産物。

●かごしまブランド産地

安定的に良品のかごしまブランド産品を出荷できる産地のこと。

●かごしまブランド団体

かごしまブランド産品を生産・出荷する一定の基準を満たした団体のこと。

果物

大将季

だいまさき



管内(阿久根市)で発見された鹿児島県のオリジナル品種。果皮・果肉ともにオレンジ色が濃いのが特徴で、芳醇な香りと糖度と酸度のバランスが優れています。近年、県内外で人気が高まっており、贈答用としても大人気です。当JAは、平成31年にかごしまブランド団体認定を受けています。

出荷時期: 11月末~4月中旬頃

紅甘夏

べにあまなつ



管内(阿久根市)で発見され、平成5年に果樹第1号としてかごしまブランドに指定されました。生産量は全国1位。果皮・果肉ともに“紅”が濃く、果肉はやわらかくジューシーで、さわやかな甘さが特徴です。

出荷時期: 2月上旬~5月下旬頃

温州みかん

うんしゅうみかん



管内(長島町)が発祥の地。一般的に「みかん」と呼ばれるもので、大きく分けると施設もの(7~8月上旬)、極早生(9~10月)、早生(10月~)、普通(11月~)に分けられます。豊かな自然環境で育まれた管内のみかんは、甘くておいしいと評判です。

出荷時期: 7月~12月頃

南国グリーンメロン

なんごくぐりーんめろん



生産量は鹿児島県内1位。メロンの中でも大玉果に分類されます。エメラルドとも翡翠色とも形容される果肉は、非常に厚くキメが細かいのが特徴で、甘く果汁たっぷりですっきりとした食感です。

出荷時期: 5月下旬~6月頃

いちご

いちご



管内では、鹿児島県を代表する佐賀県生まれの「さがほのか」が主に栽培されています。甘みが強く、酸味が少ないのが特徴で、子どもから大人まで多くの人に親しまれています。

出荷時期: 12月~4月頃

野菜・農産

赤土バレイショ

あかつちばれいしょ



温暖な気候とミネラルを豊富に含んだ赤土で育まれ、きれいな色となめらかな肌、甘く濃厚な味わいとホクホクとした食感が特徴です。平成9年に「長島地区赤土バレイショ」としてかごしまブランド産地の指定を受けたほか、平成21年にはかごしまの農林水産物認証を取得しています。

出荷時期: 1月上旬~6月上旬頃

そらまめ

そらまめ



管内のそらまめは一定先に旬を迎える食材で、大粒で甘みがあり、ホクホクとした食感が魅力です。平成11年にかごしまブランド産地の指定を受けたほか、平成21年にはかごしまの農林水産物認証を取得しています。

出荷時期: 4月~5月頃

えいんどう

みえんどう



一般的には“グリーンピース”と呼ばれ、鮮やかな緑色で甘みがあります。平成14年にかごしまブランド産地の指定を受けたほか、平成21年にはかごしまの農林水産物認証を取得しています。

出荷時期: 4月~5月頃

ミニトマト

みにとまと



生産量は鹿児島県内1位。甘くてプチとした食感がクセになります。平成20年にかごしまの農林水産物認証を取得しています。

出荷時期: 11月~5月頃

タケノコ

たけのこ



温暖な気候に恵まれた管内では、全国で最も早い“早掘りタケノコ”の収穫が10月中旬頃から始まりです。“早掘りタケノコ”はアクが少なく、湯がくと栗のような味がするのが特徴で、歯ごたえや風味のよさから高級料亭などで大人気です。

出荷時期: 10月~4月頃

お米「山水米」

おこめ「さんすいまい」



寒暖の差がある大川内地区と出水の山間部の地区に限定している銘柄米。品種はヒノヒカリ。ツヤと風味があり、粘りが強いのが特徴で、風味も年間を通して安定しているため、大変人気のあるお米です。

出荷時期: 通年

お茶「いずみのかおり」

おちゃ「いずみのかおり」



味、色とどれをとってもみずみずしく爽やか。水分やミネラルを多く含み、ほんのりと甘く新鮮な風味が特徴です。

出荷時期: 通年

他にも、キヌサヤ、インゲン、ブロッコリー、オクラ、ゴーヤー、カボチャ、ピワ、パイナップルなどなど…挙げだしたらきりがなく、管内にはおいしいものがいっぱい！この機会に覚えてほしい★
なお、今回紹介した農畜産物はJAのオンラインショップで取り扱っています。ぜひチェックしてみてください♪



◀ オンラインショップQRコード
<https://www.ja-izumi.shop/>

**重要な
お知らせ**

集金業務等の事務手続きについて

平素よりJA鹿児島いずみをご利用いただきまして誠にありがとうございます。
当JAでは職員がお客さまから入出金や解約処理等のため、現金・証書等をお預かり、お返しさせていただく際には、下記の方法による確認をさせていただきます。
お手順をお掛けいたしますが、何卒ご理解とご協力の程よろしくお願い申し上げます。

現金のお預かりについて

●現金のお預かり

集金業務によりお客さまから現金をお預かりする際（購買代金含む）には、その証としてJA所定の「領収書」または「受取書」を発行いたします。
この「領収書」等は、お客さまから現金をお預かりしたことを証明するものです。

証書のお預かりについて

●証書のお預かり

当JAの職員がお客さまから証書をお預かりする際には、JA所定の「受取書」を発行いたします。
お預かりした証書をご返却する際や、現金をお届けした際には、「受取書」を回収いたしますので、紛失しないよう大切に保管してください。

共済掛金のお預かりについて

●新たなご契約の場合

集金業務によりお客さまから新たなご契約の共済掛金をお預かりする際には、その証としてJA所定の「受取書」を発行いたします。

●すでにご契約がある場合

集金業務によりお客さまから共済掛金をお預かりする際には、その証としてJA所定の「共済掛金領収証」を発行いたします。
また、JA店舗窓口でお客さまから共済掛金をお預かりする際には、その証としてJA所定の「共済掛金領収証」または「共済掛金相当額領収書」を発行いたします。

共済金等の現金支払いのお取扱いについて

●お客さまのご依頼で共済金等を現金にてお支払いする際は、本人確認をさせていただいた後にJA所定の「領収書」をお渡しいたしますので、お客さまに署名及び受領印をお願いした上で、回収させていただきます。

共済証書のお預かりについて

●転換契約・乗換契約や契約全部が消滅（死亡請求等）する異動・共済金請求の場合には共済証書を提出していただく必要があります。
共済証書を提出していただく際は、ご契約者様・ご請求者様が所定書類の項目にある「共済証書欄」へ「提出日」等をご記入いただくことで、お預かりした証しとなります。

外部確認の実施について

●集金業務等の事務手続きが適正に行われているかの検証を外部確認で実施します。ご理解・ご協力をお願いいたします。

令和5年度補正予算等の決定および令和6年度当初予算案閣議決定！

私たちJAグループ鹿児島・県農政連は、令和6年度農畜産物対策の確立に向け、令和5年8月には政府の概算要求に合わせて、また11月には甘味資源作物・畜産の政策価格等の決定に合わせて、農水省や県選出国会議員への要請活動を実施しました。その結果、令和5年度補正予算が11月29日に決定し、令和6年度当初予算案が12月22日に閣議決定されました。特に畜産では、肉用子牛の保証基準価格の引き上げ（+8,000円/頭）や子牛価格の回復を図るための優良繁殖雌牛更新加速化事業の新設をはじめ、和子牛生産者臨時経営支援事業の延長および後継対策の措置、さらには出口対策として和牛肉需要拡大対策等が拡充されました。また、甘味資源作物対策では、生産者交付金が甘しよで過去最高の上げ幅となる+2,050円/t、さとうきびは引き下げ議論があったものの、何とか据え置きとなりました。その他の補正予算や当初予算において、水田農業対策や産地生産基盤パワーアップ事業、強い農業づくり総合支援交付金、基腐病対策、畜産クラスター事業などの必要な予算も確保されました。



（R5.11.28 鈴木副大臣への要請）

私どもの要請内容をしっかり受け止めていただいた森山裕先生や野村哲郎先生をはじめとする県選出国会議員の先生方のご尽力により、我々の主な要請事項が実現する見込みとなりました。

要請活動（11月）参加者のコメント



中島 正和さん

（JA北さつま和牛振興連絡協議会会長）

今回初めて要請活動に参加させていただいた。配合飼料価格の高止まり等による厳しい現場の声を鈴木憲和農林水産副大臣や県選出国会議員に直接お伝えした。特に、和子牛生産者臨時経営支援事業の延長をお願いし、令和6年3月末までではあるが実現されたことはありがたかった。また4月以降は後継対策も措置してもらえたので経営の下支えとなり心強いと思っている。ご尽力いただいた国会議員の先生方に感謝したい。



飯山 猛さん

（JAいぶすき加工甘しよ専門部副部長）

今年産はサツマイモ基腐病の発生が減少したとは言え、まだ予断を許さない状況の中で、でん粉原料用甘しよの生産者交付金単価を過去最大の上げ幅となる2,050円/t引き上げていただいたことは大変ありがたかった。感謝申し上げる。その他の基腐病対策も継続していただいた。我々農家のために頑張ってもらった本県選出の国会議員の先生方へのお礼の意味も込めて、引き続き鹿児島島の基幹産業であるサツマイモ作りを頑張りたい、サツマイモを守っていききたいと思う。



【R6年度畜産物価格等】

○肉用子牛の保証基準価格及び合理化目標価格

黒毛和種	R6年度	対前年比
保証基準価格	564,000円/頭	+8,000円/頭
合理化目標価格	444,000円/頭	+5,000円/頭

○鶏卵生産者経営安定対策事業の基準価格

	R6年度	対前年比
補填基準価格	222円/kg	+13円/kg
安定基準価格	202円/kg	+12円/kg

※その他、ALIC事業で「和子牛生産者臨時経営支援事業」（黒毛和種子牛の販売価格が60万円を下回った際の支援）の延長や「優良和子牛生産推進緊急支援事業」（和子牛生産者臨時経営支援事業の後継対策）等も措置された。

【R6年度甘味資源作物の生産者交付金単価等】

	でん粉原料用甘しよ	さとうきび
交付金単価	32,340円/トン （+2,050円） ※基腐病対策によるコスト増加等を踏まえ、過去最大の引上幅。	16,860円/トン （±0円） ※交付金算定計算式上は引き下げの議論があったものの昨年同期を維持。
生産振興対策	下記の取組みに支援 ・新品種（こないしん・みちしずく）への転換支援 ・省力化や基幹作業の外部化に向けた作業受託組織の育成等	下記の取組みに支援 ・土づくり対策 ・省力化農業機械の導入及びメンテナンス体制の整備 ・増産基金事業等

令和5年度補正予算・令和6年度当初予算案の主な内容

前年度比 + 3億円

令和5年度補正予算の総額	8,182億円
1 食料安全保障の強化に向けた構造転換対策	
・肥料の国産化・安定供給確保対策	68億円
・生産資材の使用低減対策	32億円
・飼料自給率向上緊急対策	130億円
・適正な価格形成と国民理解の醸成	5億円
2 物価高騰等の影響緩和対策	
・施設園芸等燃料価格高騰対策	45億円
・和牛肉需要拡大緊急対策	50億円
3 「総合的なTPP等関連政策大綱」に基づく施策の実施	
・産地生産基盤パワーアップ事業	310億円
・畜産クラスター事業	291億円
・優良繁殖雌牛更新加速化事業	54億円
・みどりの食料システム戦略緊急対策事業	27億円
4 持続可能な成長に向けた農林水産施策の推進	
・水田活用の直接支払交付金	110億円
・甘味資源作物産地生産体制強化緊急対策事業	26億円

令和6年度当初予算案（農林水産関係）の総額	2兆2,686億円
1 食料の安定供給の確保	
・水田活用の直接支払交付金等	3,015億円
・持続的生産強化対策事業（品目別）	150億円
・強い農業づくり総合支援交付金	121億円
・甘味資源作物生産支援対策	107億円
・適正な価格形成	1億円
2 農業の持続的な発展	
・野菜価格安定対策事業	156億円
・畜産・酪農経営安定対策	2,296億円
・家畜衛生等総合対策	88億円
3 農村の振興	
・鳥獣被害防止対策とジビエ利活用の推進	100億円
4 みどりの食料システム戦略による環境負荷低減に向けた取組強化	
・みどりの食料システム戦略実現技術開発・実証事業	30億円
大臣折衝事項：生産者の急減に備えた生産基盤の維持・強化に向けた政策の推進	422億円

予算に関する詳細なデータは、下記の農水省HPに記載されております。

令和5年度補正予算：<https://www.maff.go.jp/j/budget/r5hosei.html>

令和6年度当初予算：<https://www.maff.go.jp/j/budget/r6kettei.html>



補正予算 QRコード 当初予算



農産物直売所

JA女性部の店
より道いずみ



丹精込めて
作っています！

田島 幸一さん
(野田町上名)



農産物直売所
JA女性部の店
「より道いずみ」
出水市高尾野町下水流890
営業時間 8:30~17:00
TEL64-2660

毎月17日は
より道デー

「春菊」のご紹介

今年の冬は、例年に比べ暖かいと感じる日が多いですね。

さて今回は、そんな暖かい冬でもやっぱり食べたくなる冬の定番メニュー“お鍋”や“すき焼き”に欠かせない「春菊」をご紹介します。

野田町上名の田島幸一さんは定年後、元々家庭菜園をしていた奥様のアシスタントとして野菜づくりを始めました。現在は、夫婦で春菊をはじめカリフラワーやキャベツ、豆類などたくさんの種類の野菜を育て、農産物直売所「より道いずみ」に出荷しています。農薬を極力使わず、こまめに管理をした田島さんの春菊はとてもみずみずしくておいしそうなものばかりです。田島さんは、「今年もいいものができていると思います。鍋はもちろん、白和えなどにして食べるのもオススメです」と教えてくれました。

緑黄色野菜の中でもトップクラスの栄養価があり、免疫力を高めたり、咳を鎮めたりする働きがあると言われている「春菊」。風邪を引きやすくなるこの季節、栄養満点の春菊を食べて強い身体づくりを目指しましょう。



春菊は鍋などに入れて食べることが多いけど、葉の部分はやわらかいので、サラダにして食べるのもオススメだよ！

こんにちは！営業課です！

JA鹿児島いずみを
まるごとお届け！



発信日
6.2.1
vol.53



酸味がひかえめで、甘みの強い
「さがほのか」

旬のおすすすめ 内容(一部)

いちご さがほのか 700g

秀大40個 (350g×2パック)

3,000円

消費税
送料込

発送時期：2月～3月



2月と言えば
バレンタインデーだね！
大切なあの人や家族、
または自分へ…
ぜひ“いちご”を贈って
みてはいかがでしょうか？

【お問い合わせ】
園芸農産事業部 営業課

TEL 0996-64-2631 ・ 0120-212-631 (通販専用ダイヤル)
FAX 0120-322-631

JA鹿児島いずみ
オンラインショップ <https://www.ja-izumi.shop/>





ほほえみきっちゃん



山芋とたっぷりネギのふわふわ焼き



■材料 (2人分)

- | | |
|---------------|----------------|
| ・大和芋……………200g | ・醤油……………小さじ2 |
| ・ネギ……………1本 | ・サラダ油……………小さじ1 |
| ・卵……………1個 | ・削り節……………適量 |
| ・カニカマ……………2本 | ・海苔……………少々 |
| ・小麦粉……………大さじ3 | |



つくったのは

JA女性部東支部のみなさん

■作りかた

- ①ネギは小口切り、青い部分はトッピング用に少し取っておく。
- ②大和芋は皮をむき、すりおろしたら卵、カニカマ(1本)、小麦粉、醤油を入れ混ぜる。
- ③①の小口切りにしたネギを加え、さらに混ぜる。
- ④フライパンにサラダ油を熱し、③を流し入れたらフタをして、両面各3分ずつを目安に焼き色がつくまで焼く。
- ⑤焼き上がったら、削り節、海苔、トッピング用に取っておいたネギ、ほぐしたカニカマ(1本)のをせたら完成！お好みで醤油やポン酢をかけてどうぞ☆

Wネギの牛肉巻き

■材料 (2人分)

- | | |
|------------------|--------------|
| ・牛肉(モモ薄切り)…250g | ④水……………大さじ1 |
| ・長ネギ……………1本 | 醤油……………大さじ1 |
| ・細ネギ……………1/2本 | みりん……………大さじ1 |
| ・パプリカ……………1個 | 砂糖……………小さじ1 |
| ・酒……………大さじ1 | |
| ・サラダ油……………大さじ1/2 | |
| ・塩コショウ……………少々 | |

■作りかた

- ①長ネギは3等分にしたら縦半分に切り、芯の部分を取り除いておく。細ねぎは長ネギと同じ長さ、パプリカも細く切っておく。
- ②牛肉を広げて塩コショウをふったら、①のをせ手前から巻く。
- ③フライパンにサラダ油を入れて中火で熱し、②の巻き終わりを下にして全面に焼き色がつくまで転がしながら焼く。焼き色がついたら酒を入れてフタをし、さらに3分程弱火で焼く。
- ④③に④を加え、上下に返しながらタレを絡めたら完成！食べやすい大きさに切ってお召し上がりください☆





いつもありがとう!!

気すおまの忙てごてとすりう取仕	と父すで試しくくこつ庫り事ぼ	つこさ。応合いれき悪ろおけなつはく	けれんぼ援かけまひいは父たどけの	てかかくにあどすしとほさりをたエお	頑ら大は来るくこめんし運りア父	張も好そて時ソいしろてはてんコさ	ッ体きんくはフつかはく良いで冷ん	てにびなれ休もッすれいま取ぞをの
-----------------	----------------	-------------------	------------------	-------------------	-----------------	------------------	------------------	------------------

【作文】
【お父さん】
出水市立江内小学校5年生
木原惇くん



さわやかさん

古賀 翔さん (24歳) 阿久根市脇本

- ◆職業は？
大学卒業後、公務員として働いています。地域の人達のための仕事なので、とてもやりがいを感じながら働いています。
- ◆休日の過ごし方は？
ゴルフに行ったり、麻雀や筋トレなどをしたりして過ごしています。いつかバイクの免許を取って、友人と一緒にツーリングにも行きたいです。
- ◆地元の好きなおところを教えてください。
海がきれい、食べ物おいしいところです！

あつまれ きばっ人!!

◎どんなチームですか？

出水市、阿久根市の中学1～2年生11名で週5回活動しています。火・水は投げる・捕るなどの基礎練習、木はバッティング練習、土・日は実戦練習をしています。技術の向上はもとより、礼儀を重んじ、野球を通じて人に対する思いやりの心を育てることをモットーに、九州選手権出場を目指し、日々練習に励んでいます。

◎代表者からメッセージ

目標達成のために練習は厳しいですが、笑顔でついてきてくれてありがとう！また、ボール拾いやグラウンド整備を手伝ってくださる保護者の方、感謝しております。出水若鷲で野球を学んで良かったと卒部してからも思ってもらえるよう、これからも指導者一丸と



出水若鷲 (硬式野球)

なって頑張ります。
また、出水若鷲ではいつでも“体験入部”を受け入れています。経験者はもちろん、全くの未経験の方でも問題ありません。親切丁寧に野球の楽しさを教えます。一緒に硬式野球をやりましょう！

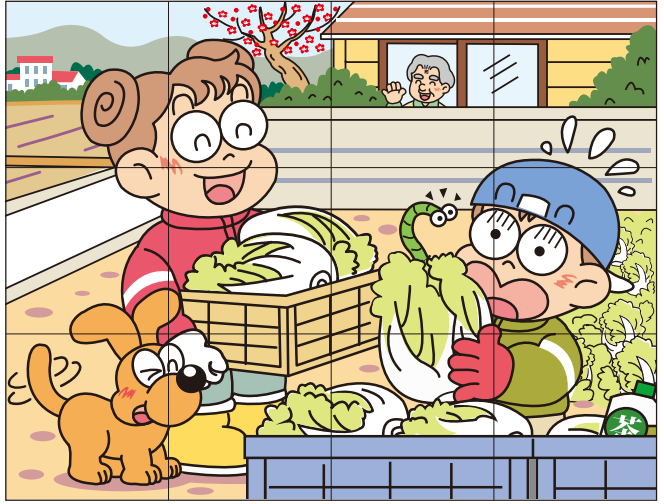
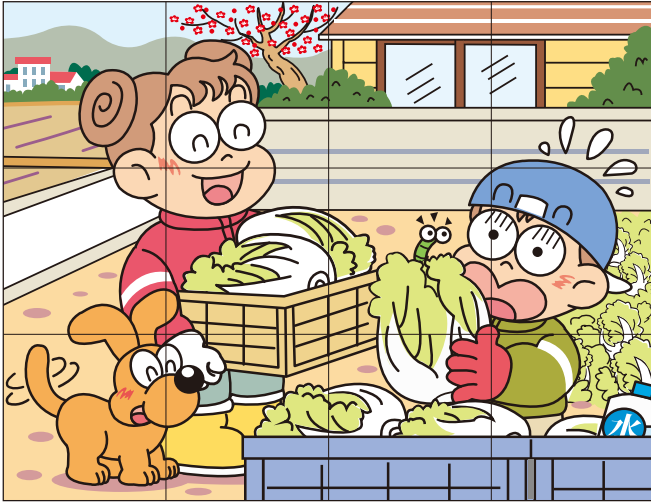

まちがいさがし

右のイラストには左のイラストと違う部分が5カ所あります。間違っている部分を右下の枠内の数字で探しましょう。

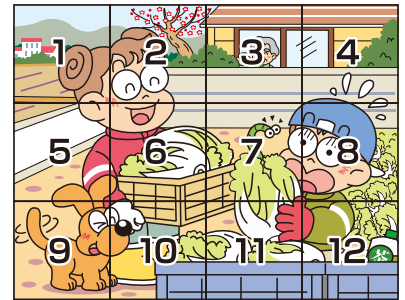

解答は18ページ

出題・イラスト：酒井栄子

★みんなのページへの★ 投稿大募集!



みんなのページでは、投稿コーナーの①うちのアイドル ②もじよかペットへの写真を大募集しています! たくさんのご投稿をお待ちしています!

* 応募要領 *

もじよかペット

プリント写真または携帯・デジカメで撮影した画像データをお送りください。

ペットの

- ①お名前
- ②年齢
- ③コメント(50字程度)
- ④飼い主のお名前・住所を記載ください。



うちのアイドル

プリント写真または携帯・デジカメで撮影した画像データをお送りください。

お子さまの

- ①お名前
- ②年齢
- ③コメント(80字程度)
- ④保護者のお名前・住所を記載ください。



「ほほえみさん・さわやかさん」「いつもありがとう(作文)」「思ひ出写真館」へご協力いただける方もぜひご連絡ください。

〒899-0405 出水市高尾野町下水流890番地
JA鹿児島いすみ 総務部企画広報課宛
Tel:0996-64-2624
E-mail:izm-kikaku02@ks-ja.or.jp

応募先

★うちのアイドル★



上 倅華来ちゃん(3歳) ⊕ 九十九くん(0歳) ⊕

【ご両親：長島町蔵之元の上瑞伎さん、文香さん】

食べることが大好きな姉弟です。たくさんの人に支えられて、2人仲良くすくすくと元気に成長しています。

園芸 春バレイショの病害対策

園芸農産事業部
指導課

山崎 英 征



今年の春バレイショは、11月中旬より早場地帯から順次植え付けが始まり、例年並の植付スタートとなりました。12月は降雨の影響もあり、全般的な管理作業が遅れるなどしました。生育については数回降霜もありましたが被害もなく、全般的には順調に推移しています。

霜害対策

霜害が出た場合は、わき芽が出て新芽が展開したのを確認してから、草勢回復のため「メリット青」の葉面散布を行ってください。その後、無風状態の確認を行い、被覆資材のパオパオ（パスライト）を被覆する事で、草勢の回復も早いです。

疫病対策

《発生生態》

疫病菌の発育温度は24度で、一般に20度～25度前後で発生します。また、発生にはほ場の水分状況にも関連しており、降雨が長く続いた場合や排水不良のほ場で滞水した時に発生しやすくなります（多湿条件で広がりやすく、突発的に大発生する場合があります）。降雨

による土の跳ね上がり部分（葉の裏）や株元に土に接した部分でも発生しやすいです。

防除のポイント

- ①発生後の薬剤散布では、効果も十分ではないため、予防散布に努め茎葉で通路が見えなくなる前に、必ず1回は散布を行う（出来れば草丈15cm程度で、揃った時期に浸透移行性のある薬剤を使用した方が良いでしょう）。
- ②排水対策に努める。
- ③疫病が発生した場合は、治療効果のある農薬を使用して症状が止まるまで1週間おきくらいに数回ローテーション防除を行う。

薬剤名	倍率	使用時期 (収穫前)	使用回数	備考
フォリオゴールド	500～1,000倍	7日前	3回	予防・治療
リライアブルフロアブル	800～1,000倍	7日前	3回	
ホライズンドライフロアブル	1,000～2,500倍	14日	4回	
プロポーズ顆粒水和剤	750～1,000倍	7日前	5回	
エキナイン顆粒水和剤	2,000～3,000倍	7日前	4回	

◎飛散農薬防止（ポジティブリスト制度）について散布する薬剤が周りのほ場に飛散し、農産物に残留しないよう飛散防止に注意してください。

※農薬使用基準を守って散布してください。

園芸 春インゲンの栽培

園芸農産事業部
指導課

上原 昂 規



作型

作型	2月	3月	4月	5月	6月	7月
露地	■	○	○	★	■	

■：ほ場準備 ○：播種期 ★：開花始め ■：収穫期

栽培のポイント

- ①霜害を受けにくいほ場、強風を回避できるほ場を選びましょう（排水対策、防風ネット設置）。
- ②インゲンの発芽適温は、23～25℃です。発芽を揃えるためにも、黒マルチやグリーンマルチを用いて、地温を確保しましょう。
- ③インゲンの生育適温は、15℃～25℃です。10℃未満の環境下では、生育が鈍り、落花や落莢が多くなってしまいますので、温度管理には注意しましょう。

④堆肥は、完熟なものを使用し、畝上げ10日前までに施肥しましょう。

⑤畦上げ、マルチ被覆は適正な水分状態で行い、厳寒期は早めに準備しましょう。



畑の準備

肥料名	すじなしインゲン 施肥量/1畝	ジャンボインゲン 施肥量/1畝	散布方法
	基肥	基肥	
堆肥（いずみ有機3号）	200kg	200kg	全面散布
苦土石灰（粒）10% または 粒状セルカ	10kg	10kg	全面散布
BB555またはCDUS555	12kg	8kg	畦内処理

※追肥を行う際は、Jポラス（1～2kg/1畝）を用いましょう。

※すじなしインゲン1条植え

地上50～60cmの支柱を使用する

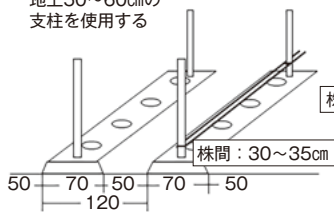

※ジャンボインゲン（支柱V字型）

ネットは株元から25cm程度空けて張る

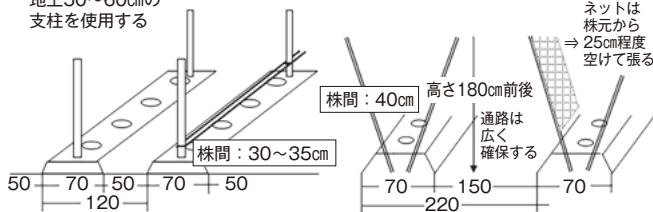

⑥最低気温が10℃以上になってから播種（3月下旬～4月上旬）を行ってください。無理な早播き、早植えを避けましょう。

	畦幅 (cm)	株間 (cm)	粒数	1畝当たり
支柱V字	220	45	2粒蒔き	200～220本
1条植え	120	30～35	2粒蒔き	240～280本

※ジャンボインゲンの支柱は、210cmまたは230cmのどちらかを準備しましょう。

農産 春の茶園管理について

北薩地域振興局
農政普及課出水市駐在

眞正清司



いよいよ令和6年産一番茶に向けた管理作業が始まります。管理のチェックポイントをまとめましたので、作業の参考にしてください。

春の園揃え

●秋整枝を実施した茶園

秋整枝を実施した茶園でも、冬季の風などで整枝面が乱れています。2月中旬～3月上旬に秋整枝から概ね5mm上げて行いましょう（一番茶芽を切り落とさないよう注意）。

●秋整枝を実施しなかった茶園

2月中旬～3月上旬に本整枝の高さで行います。整枝時期が3月下旬と極端に遅い場合、一番茶は不揃いとなり品質低下につながります。

霜害対策

休眠期間の茶芽は低温への耐性（以下、耐凍性）が強く、1～2月は-10℃以下の低温に耐えられます。耐凍性は2月下旬頃から徐々に弱まり、一番茶萌芽以降の耐凍温度は-2℃とされています。

霜害は、茶芽が耐えられる温度より低い気温になると発生するため、時期に応じた耐凍温度を把握し、防霜施

設の温度設定を行う必要があります。耐凍温度は鹿児島県ホームページ（ホーム▶産業・労働▶食・農業▶農業技術▶農業開発総合センタートップ）で確認できますので、参考にしてください。

また、近年は一番茶生産時期（4月下旬）にも霜害が発生する場合があります。生産期間中は摘採や製茶だけでなく、気象情報にも注意してください。

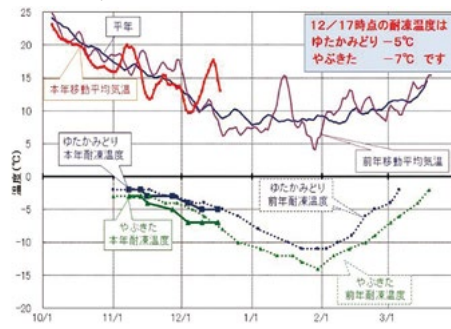

県ホームページを開いたときのイメージ図

防除

農薬散布時は、近隣ほ場への飛散防止対策や、地下水・河川等の水系への農薬流出防止対策を図りましょう。また、収穫10日前には茶園にお知らせ旗（黄色旗）を設置し、近隣の農家と連携をとり、隣接ほ場からの農薬飛散防止に努めてください。

●カンザワハダニ

ダニゲッターフロアブル	2,000倍(7日前まで)	400L/10a
-------------	---------------	----------

※葉裏にかかるように丁寧に散布しましょう。

●クワシロカイガラムシ

ブルートMC	1,000倍(30日前まで)	1,000L/10a
--------	----------------	------------

※株内の枝にかかるように丁寧に散布しましょう。

日本の「農」と「食」を学ぶ

米飯が持つ大切な価値

●日本農業検定事務局

稲は1粒の種から多くの収穫が望めたため、食料の乏しい時代には特に重宝されました。稲、米、飯と複数の呼び名があり、食事の行為そのものを「ご飯」と名付けていることから、主食である米への信頼が読み取れます。

問題

米についての説明で、間違っているものは次のうちどれですか。

- (1) 稲作は、古くは縄文時代から行われていたといわれている。
- (2) 米が日本人の主食となった背景の一つに、日本の風土が稲作に適していたことが挙げられる。
- (3) 玄米はミネラル、ビタミン、食物繊維を摂取でき栄養豊富だが、白米に比べて消化しにくい。
- (4) 全国の品種ごとの作付面積を比較すると、以前は「コシヒカリ」の作付面積が一番広がったが、近年は「ひとめぼれ」がトップである。

解答：正解は(4)です。

解説：品種改良が続けられ、現在の日本ではさまざまな条件に合う300種類以上の品種が作られています。全

国的には「コシヒカリ」の作付面積が一番広がっています。

日本の農業の歴史をたどると、常に稲作とともにあったことが明らかで、古くは縄文時代から稲の栽培が行われていたといわれています。米が日本人の主食になった理由は、稲作が日本の風土に適していたこと、限られた農地の中で連作が可能であったこと、米の主成分が炭水化物でありエネルギー源として有効だったことなどが挙げられます。

玄米はミネラル、ビタミン、食物繊維など栄養豊富ですが消化しづらく、白米は玄米より栄養面で劣りますが消化されやすいです。精米技術が進んだ現代では白米の需要の方が多くなっています。

『新版 日本の農と食を学ぶ 中級編』(51ページ)より

精米の種類と米の状態

名称	状態	精米歩留まり
玄米	もみ殻をむいた状態	100%
半つき米	玄米のぬか層を取り除いた状態	95~96%
七分つき米	※半つき米の方が七分つき米より玄米に近い	92~94%
胚芽精米	胚芽と胚乳を残し胚芽精米してぬか層を取り除いたもの	91~93%
精白米	ぬか層と胚芽を完全に取除き胚乳だけの状態にしたもの	90~91%

資料:農文協「食の検定公式テキストブック」



日本農業検定
ホームページ

教育ローン 金利 (R6.1現在)



	軽減前	最軽減後
固定	1.80%	1.30%

※別途、保証料の支払がございます。保証料につきましては店頭またはJAホームページでご確認ください。

金利軽減項目
 ①JAカード契約 ②JAネットバンク契約 ③JAバンクアプリ導入
 ④JA住宅ローンご契約の方 ⑤年金友の会、または当JA口座に給与振込、農産物販売代金振込のある方(100万円以上)
 ①～⑤の項目に2件以上該当の場合、基準金利より0.5%軽減

ご利用限度額 1,000万円以内 **お借入期間** 15年以内(在学期間+9年)
お使いみち 就学予定、就学中のご子弟の教育に関する全ての資金。ただし、事業性資金を除く資金使途の確認が可能なものとなります。
 例) 入学費、授業料、アパートの家賃(1年分)
 他金融機関で借入中の教育資金の借換。

鹿児島いずみ農業協同組合 融資 **検索** ネット申込はこちらから↓

お問合せ先 鹿児島いずみ農業協同組合 本所 金融事業部 融資管理課
TEL(直通) : 0996-64-2606
フリーダイヤル : 0120-63-8510



役員会だより

※下記の協議事項はすべて原案通り承認決定されました。

第11回理事会(令和5年12月25日)

- 1) 令和5年度上半期決算監事監査回答書
- 2) 令和5年度第3四半期事業実績
- 3) コンプライアンス基本方針の一部改正
- 4) 介護事業所各運営規程の一部変更
- 5) 総代区割り定数の変更
- 6) 遊休資産の処分
- 7) 役員賠償責任保険の継続加入
- 8) 令和5年度金融機関貸付融資基準および余裕金運用方針の見直し

第8回監事会(令和5年12月25日)

- 1) 令和5年度上半期決算書類監査回答書
- 2) 令和5年度第2回無通告監査の結果
- 3) 令和5年度第2回随時監査要領(案)
- 4) 令和5年度第3回無通告監査(案)
- 5) 第9回監事会の日程

年金無料相談

年金に係わる無料相談を、相談日の午前と午後、2カ所に分けて開きます。お気軽にご相談ください。

日程	場所	電話
2/7 (水)	午前	三笠事業所会議室 75-2111
	午後	阿久根事業所会議室 72-1111
3/6 (水)	午前	長島事業所会議室 88-5555
	午後	東事業所会議室 86-1211

相談員 社会保険労務士法人 MK 労務管理事務所
 ※ご利用希望の方は事前にお電話ください(予約優先)



家

創刊100周年に向けて『家の光』が
 2024年5月号から

誌面リニューアル!!

☐IE no HIKARI

の

お申し込みは
お近くのJAへ



表紙は
こんな感じ!
(デザインイメージです)

リニューアルの
ポイント

3つのもっと

もっと カラーページを増やし
デザインを一新

活用しやすく
読み応えのある内容に

もっと 地域・JAに関する情報を充実

定価(税込)
 ・普通月号 629円
 ・付録月号(1・4・5・7・9月号) 922円
 ・家計簿付き12月号 1,027円

JAグループ 家の光協会 〒162-8448 東京都新宿区市谷船原町11 TEL 03-3266-9039 <http://www.ienohikari.net>

200着から選べます

高校生から
ご予約可能◎

見学のみも
大歓迎♪

チラシ
ご持参の方は
割引対象★

レンタル 着物 展示会

令和6年

3/23(土)24(日)

10:00~17:00(最終受付16:00)

会場:JA鹿児島いずみ 本所
(出水市高尾野町下水流890)

1 お支払いは成人式が済んでから

※JA口座のご利用にご協力下さい。

2 2回目以降は15年間何回でも

無料レンタル

※毎年12/10~1/15は除く

※クリーニング代1万円(税別)、
送料をご負担いただきます。

3 前撮りお仕度 写真3ポーズ付

※10万円(税別)以上
ご契約の方のみ

4 当日お仕度助成金付

※ご都合の良い美容室をご予約下さい。

5 卒業袴レンタル20%OFF

足袋・肌着 プレゼント

当日も前撮りもよくばりプラン

¥110,000~ (税込)

成人式に出席できなかった方、
成人式当日は着用されなかった方へ

◆写真だけ成人式プラン承ります◆

衣装・写真撮影・ヘアメイク・着付を
全てこちらでご用意します!

¥99,000~ (税込)



協賛: (株)アンヘル

福岡市中央区高砂2-11-5-2F TEL:092-526-3322

※試着ご希望のお客様はお電話にて事前予約をお願い致します。

▶受付時間 平日 8:00~17:00(土日祝休み)

J A鹿児島いずみ 本所 生活事業部 生活燃料課

TEL:0996-64-2625



読者の皆さまから
寄せられた
ご意見、メッセージ
・イラストなどを
ご紹介します。

私達にとってJAはなくてはなら
ないものです。応援しています。

(出水市福ノ江町 P.Nすずらんさん)

ありがとうございます。農家さん
をはじめ、地域の皆さまあつての
JAです。これからも皆さんに寄り添
うJAを目指していきます。

(阿久根市赤瀬川 P.Nゆ〜みんさん)

愛知県で開催された「鹿児島美味
豚」は県内のどちらで販売されて
いるのでしょうか。

(阿久根市赤瀬川 P.Nゆ〜みんさん)



出水市美原町
脇 百合子さん



出水市高尾野町
中尾 幸子さん



出水市武本
P.Nわたみんさん

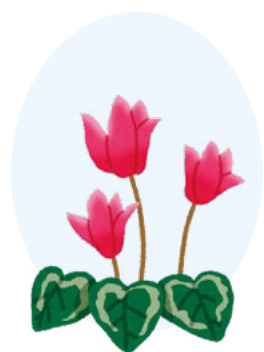

畜産棟の「鹿児島美味豚」は、愛知
県名古屋市にあるナフコ(株)トミダ
のスーパーのストアブランドとなっ
ているため、同スーパー以外では取り扱
っておりません。申し訳ございません。

毎月「ほほえみ」を楽しみにして
います。いつもかわいいた紙の写
真から、まちがいさがし、クロスワ
ード、料理など参考にさせてもらって
います。全体的にとっても見やすくわかり
やすくして何度も何度も読んでいます。
これからも末永く続けてください。

(阿久根市鶴川内 P.Nぼっぼんさん)

皆さんの温かいお便りが「ほほえ
み」を作成するときの励みになっ
ています。これからも、皆さんに喜ん
でいただける広報紙を作れるよう頑張
ります！



いづくん活動の舞台裏や地域のみなさまとの交流などオフショット写真を公開していくよ！



12/10 野田郷むらまつり



♡ # J A 青年部野田支部が出店
やきいもやみかんを販売しました



♡ # こんな野菜ができました！
大根

12/13 北薩地域専門高校フェスタ



♡ # J A の事業や仕事内容を紹介
糖度検査を実演

J A 青年部が門松作り



♡ # 米ノ津支部
米ノ津事業所前に飾りました



♡ # 野田支部×野田小
野田小学校の校門前に飾りました



♡ # J A 女性部野田支部
生け花教室

頭の体操

クロスワード

二重マスの文字をA～Eの順に並べてできる言葉は何でしょうか？

出題●ニコリ

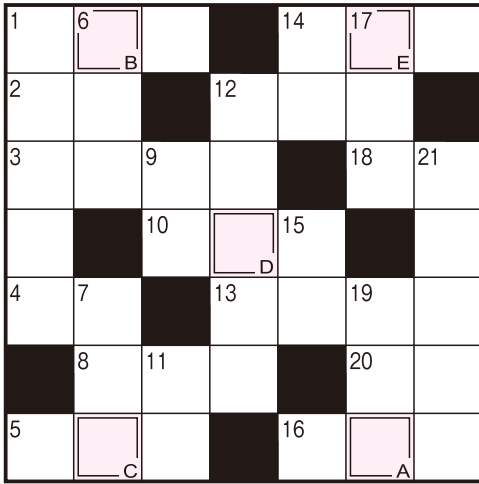

答え

A	B	C	D	E
---	---	---	---	---



ヨコのカギ

- 最低気温が0度より低い日
- 現代人は電子——に囲まれて暮らしています
- 水筒に入れます
- ヒヒーン!といなく動物
- スマホに入れたり消したりします
- ベッドが2つある部屋
- 頬のこと。——ダンス
- スラロームやモーグルなどの種目があります
- 人がいっぱいに入っている状態
- 西アジアの国の1つ。首都はアンカラ
- 空気が乾燥しているので——器をつけた
- 節分の豆を——の数だけ食べた
- 実がなるまでの期間が短めの品種のこと



マテのカギ

- フキの花茎のこと
- 銀世界を眺めて楽しめます
- ガイド——を片手に観光地を巡った
- 安倍川にして食べようかな、磯辺巻きもいいな
- 日没のことを日の——ともいいます
- 雪だるまを英語（片仮名語）でいうと
- 佐渡島にはこの鳥の保護施設があります
- 漢字には音読みと——読みがあります
- 平方根を表す記号
- 魚偏に「弱」と書きます
- 中国や台湾の旧暦の正月

12月号の答えと当選者



● 答え シクラメン ● 応募総数 88 通



当選者

塩屋 恵子さん	出水市昭和町
P.N しゅうぞうさん	出水市荘
川田 桃加さん	出水市上大川内
高崎 昇さん	出水市高尾野町大久保
P.N サムチコマンさん	出水市高尾野町江内
P.N ゆあ、元気だね!さん	出水市野田町
P.N ゴロニヤンさん	阿久根市大丸町
P.N みかん大好きさん	阿久根市脇本
P.N あかささん	長島町浦底
P.N マスキッパさん	長島町平尾

クロスワード・おたより・投稿等 応募要項

899-0405

出水市高尾野町
下水流890番地
JA鹿児島いずみ
企画広報課宛

送り先

解答 ○ A ○ B ○ C ○ D ○ E
郵便番号・住所
氏名(ペンネーム)・年齢
職業・電話番号
本紙への感想や要望、JAに対する
ご意見などをお書きください。
※ペンネーム希望の方も氏名は
必ず記入してください。

記入例(横書きも可)

記入例を参考にどしどしご応募ください。

Eメールでも受け付けています。

✉ izm-kikaku02@ks-ja.or.jp

クロスワードの応募要項

- しめきり ▶ 令和6年2月29日消印有効
- 当選発表 ▶ 令和6年4月号
- 賞品 ▶ 正解者の中から抽選で10名様にAコープ商品券をプレゼントします。

あしがき

Editor's Note

中学1年の次女とダブルスを組み、昨年末のバドミントンの地方大会で優勝することができました。次女は小学2年生からバドミントンを始め、地元のジュニアチームに所属しながら時間の合間に私が指導を続けていました。練習中にケンカになってしまい、娘が途中でバドミントンを辞めてしまった期間が半年以上ありましたが、ようやく実を結びました。次は、シングルスで私を打ち負かしてほしい!

これからは、現在小学4年生の三女ともダブルスを組んで、いろんな地方大会に挑戦してみたいと思っています。また、いずれは次女と三女がダブルスを組んで、大会で優勝するところを見せてもらいたいと願っています。



広報紙「ほほえみ」へ対するご意見・ご要望・情報などもお寄せください。

☎(0996)64-2624
JA鹿児島いずみ企画広報課



初心者の方向け

J A版スマホ教室



前回の様子

J A組合員や地域住民の方々を対象に、スマホの基本的な操作や仲間づくりに役立つSNS、アプリの活用方法について学んでいただく機会として「J A版スマホ教室」を開催します。

参加費
無料



- 日 時** 令和6年2月28日(水) 13時30分～
- 場 所** J A鹿児島いずみ本所営農支援センター第1会議室 (出水市高尾野町下水流890番地)
- 内 容** LINE(ライン) 講座、J Aアプリ等の紹介
- 募集人数** 16名
- 持 ち 物** ご自身でお持ちのスマートフォン ※お持ちでない方にはデモ機をご用意しております。
- 申込期限** 令和6年2月16日(金) ※ただし、募集人数に達し次第締め切りとします。

お問い合わせ先 〒899-0405 鹿児島県出水市高尾野町下水流890番地 J A鹿児島いずみ企画広報課「J Aスマホ教室」 事務局担当：岡村 TEL：0996-64-2624 FAX：0996-82-1533

こんにちはAコープです!

家計応援! 皆様の家計を応援!

安さ納得宣言

お買い得品をより厳選してお届け致します!

毎日の食卓に欠かせない商品を厳選し、1ヶ月間毎日お買得価格で提供しています。対象商品は、店頭のポスター、折込みチラシ等でご案内しております。どうぞご利用ください。

ご利用できるキャッシュレス決済が増えました



新たに、「クオカードペイ」がご利用いただけるようになりました。その他、クレジットカード、Edyでの決済もご利用いただけます。

でお支払いいただけます。

※「二次元コード」をご提示ください。レジにて読み取りいたします。 ※JADDO カードポイントも進呈いたします。