

ほほえみ



いづるくん
JA鹿児島いずみ
キャラクター

2024

5

月号

No. 386



ホームページ <https://ja-izumi.or.jp/>



ホームページ



FaceBook



LINE



Instagram



●今月の表紙

野中 紗菜ちゃん (12) ・ 世莉ちゃん (9)

ご両親：出水市昭和町の野中伸悟さん・郁美さん

Q1. 好きな食べ物はなんですか？

紗菜ちゃん：お母さんの手作りハンバーグです。

世莉ちゃん：カルボナーラです。

Q2. 将来は何になりたい？

紗菜ちゃん：公務員になりたいです！

世莉ちゃん：花屋さんになりたいです！

ご両親からひとこと

これからも姉妹仲良く、元気に育ってね♡！

●もくじ

【特集】

令和6年度人事異動 (4/1 付) 6

令和5年度定年退職者紹介

令和6年度新採用職員紹介 8

金融事業部から
各種キャンペーンのお知らせ 9

地域× JA いづらくん NEWS 3

食を育むおいしいページ 10

みんなのページ 12

農作業、農ライフ!! 14

JAインフォメーション 16

idustagram 18

頭の体操クロスワード・クイズ当選者発表 19

SS、A マート平尾店の営業時間変更について ほか 20

●わたしたちのJA (3月末現在)

正組合員 5,614人

准組合員 10,417人

合計 16,031人

出資総額 38億2,770万7千円



「JA鹿児島いづみパートナーの集い」を開催！ 市場関係者を産地に招き交流を深める



JAは4月4～5日の2日間、7年ぶりとなる「JA鹿児島いづみパートナーの集い」を開催しました。この取組みは、市場や仲卸し、量販店の関係者に農産物の収穫・管理作業体験をしてもらい、将来を見据えた交流を図ることで産地と消費地の“パートナー”としての信頼関係を築くのが目的で、春の農産物の出荷最盛期を控えた重点市場26社、量販店6社の計32社が参加しました。

あいにくの雨の中、参加者らはJA管内で栽培されているミニトマト・イチゴ・ゴーヤーのほ場体験や、選果場でバレイショや紅甘夏の選別作業などを体験しました。

また、行政や生産者も参加した交流会では、地域の食材を使った料理を囲みながら意見交換を行い、交流を深めました。

参加者の一人は、「とても貴重な体験ができた2日間だった。農家さんの大変さを身に染みて感じた。こ

の経験を今後の業務に活かしていきたい」と話していました。

JA上宗光組合長は「農作業等を体験して、農家の苦勞や農産物を安定して供給することの大変さを少しでも感じていただけたと思う。今回の交流会を通じて、JA鹿児島いづみのファンになっていただき、真の“パートナー”になってくれることを期待している」と話していました。





**豊富な種類の野菜苗・花苗並ぶ！
アグリセンター特売市**



豊富な野菜苗や花苗が並ぶ特売市

J Aは4月3～7日、アグリセンターで野菜苗や花苗の特売市を開きました。

特売市には、同センターで育てたキュウリやピーマン、トマト、カボチャなどの野菜苗のほか、マリーゴールドやナデシコなどの花苗も豊富に並びました。期間中は、通常価格より2割ほど安く購入できるとあって、連日多くの人でにぎわいました。栢善幸センター長は「一生懸命育てた苗を皆さんに提供できて嬉しい」と話していました。

今後も、同センターでは水稻育苗や野菜苗を中心に健全苗の生産と安定供給に努めていきます。



**若手就農者を支援！
いづるくん奨学金 奨学生就農激励会**



記念品を受け取り笑顔の樋口さん

J Aは4月2日、本所で「いづるくん奨学金」奨学生就農激励会を開きました。

会では、J A上宗光組合長が「困った時は近くにJ Aの指導員や頼りになる先輩農家がいるので何でも気軽に相談してほしい。これから大変なこともあると思うが頑張ってください」と激励し、奨学生の樋口修平さんに記念品を贈りました。激励を受けた樋口さんは、「今後は親戚の園地を継承し、大将季を栽培していく予定。現場で経験を積みながら技能を習得し、鉢入れ式の園地に選んでもらえるような農家になりたい」と話していました。



春バレイショ全国へ出荷開始！



掘り取りが始まった春バレイショ

管内の東・長島地区では3月21日から春バレイショの掘り取りが始まりました。

4月9日、掘り取りを行った生産者の大平洋光さんは「3月の遅霜で例年より掘り取り時期が遅れたが、品質の良いものが出来ている。ぜひ多くの人に味わってもらいたい」と話していました。

かごしまブランドに指定され、温暖な気候とミネラルを豊富に含んだ赤土で育った春バレイショの出荷ピークは4月中旬頃になる見通しで、出荷数量は5月末までに8,900トンを見込んでいます。



**J A職員が安全運転を呼びかけ
春の交通安全キャンペーン**



出水市で安全運転を呼びかけるJ A職員ら

J Aは4月11日、管内で春の交通安全キャンペーンを行いました。

同キャンペーンは、出水市・阿久根市の両警察署と協力し、交通事故の未然防止につとめようと毎年春と秋に行っています。職員らは、警察官が誘導した車輛のドライバーに「J A共済です。春の交通安全週間です。安全運転をよろしくお祈いします」と声を掛けながら、準備していたお茶や除菌シート、交通安全を呼びかけるチラシが入った袋、約300個を手渡しました。声を掛けられたドライバーは「ありがとう。安全運転を心がけます」と笑顔で袋を受け取っていました。



デイサービス利用者が 春の風物詩「ソバ打ち」を体験



女性部員に教わりながら生地を延ばす利用者

J Aは3月15日、J A介護福祉センターでデイサービスの利用者と「ソバ打ち体験」を行いました。

ソバ打ちが得意なJ A女性部高尾野支部の部員らの指導の下、利用者は生地を延ばす作業やソバ切りに挑戦しました。利用者の一人は、「昔は自分でソバを打っていたのを思い出した。とても懐かしい」と喜んでいました。

昼食には、ソバ以外にも地元の飲食店に依頼し、特別に作ってもらった季節のお弁当を用意。みんなで食事を楽しんでいました。



J A女性部総会・ 家の光大会を開催



あいさつをする山元悦子部長

J A女性部は4月11日、本所でJ A女性部総会ならびに家の光大会を開きました。

当日は、部員など約200人が出席。開会にあたり、同部の山元悦子部長が「J A女性組織のスローガンをともに、皆が協力し合って明るく元気に輝ける活動を行っていきましょう」とあいさつしました。会では、活動報告や活動計画など6議案が審議され、全て原案通り承認されました。また、5支部の女性部会員が日頃の活動の成果を発表し、会場は笑いと活気で満ち溢れていました。



江内小の児童が ぼた餅づくりに挑戦！

J A女性部江内支部は3月14日、江内小学校で2・3年生16人と保護者を交えて、ぼた餅作りに挑戦しました。児童らに食の大切さを学んでもらうのが目的で、同支部が食農教育の一環として毎年行っています。

もち米は同小4年生と江内中学校3年生が育て、収穫したものを使用しました。もち米を包むあんこやきな粉、黒ゴマは部員らが準備。児童らは部員らとの交流を楽しみながら、一人につき3個、合計で約50個のぼた餅を作りました。児童の一人は、「楽しかった。お家に帰ってから食べるのが楽しみ」と喜んでいました。

同支部の山元悦子部長は「みんな上手にもち米をあんこで包んでいた。今回の体験を通して、食の大切さと食べ物に感謝する心を育ててくれたら嬉しい。今後、食育活動を続けながら地域全体で子ども達の成長を見守っていきたい」と話していました。

なお、今回ぼた餅作りを体験した児童らは、3・4年生になったらぼた餅の材料となったもち米を作る予定です。



部員や保護者らとぼた餅を作る児童ら



完成した3色ぼた餅



人事異動

令和6年度4月1日付の人事異動は、次の通りです。

なお、（ ）は旧部署です。

本所

【管理本部】

監査室

▼湯田周二 室長（総務部部长兼人事教育課課長）

経営管理部

▼川淵満 部長（監査室室長）

▼川原慎太郎 経営管理課課長（園芸農産事業部資料課課長）

▼坊木聡 総務広報課課長（総務部企画広報課課長）

▼飯牟禮幸樹 人事教育課課長（生活事業部生活燃料課課長）

▼富満伸吾 経営管理課次長（総務部総務課主任）

▼岡村卓磨 経営管理課次長（総務部企画広報課次長）

▼江口恵 総務広報課次長兼広報担当（園芸農産事業部営業課課長）

▼野崎夕希子 人事教育課次長（阿久根事業所金融共済課共済主任）

【金融共済事業本部】

金融事業部

▼永岩絵美 経営管理課（総務部総務課）

▼田畑友作 総務広報課（総務部総務課）

▼京田夏実 総務広報課（野田事業所金融共済課貯金担当）

▼平数真由美 総務広報課（総務部総務課）

▼簡美里 金融推進課（三笠事業所金融共済課共済担当）

▼上原昂規 融資管理課（園芸農産事業部指導課）

▼松元聖太 融資管理課（園芸農産事業部資料課資料センター）

共済事業部

▼山下由美子 部長（同部共済事務課課長）

▼小坪博和 普及推進課課長兼LAトレナー（高尾野事業所事業所長兼金融共済課課長兼農畜産課課長）

▼溝内はるみ 共済事務課課長（同部同課主任）

▼尾崎真智子 普及推進課（園芸農産事業部販売経理課流通センター）

▼川上芳 普及推進課専任渉外LA出水事業所駐在（同部同課専任渉外LA）

▼坂下礼子 普及推進課専任渉外LA出水事業所駐在（同部同課専任渉外LA）

▼大迫将人 普及推進課専任渉外LA出水事業所駐在（同部同課専任渉外LA）

▼山門慎弥 普及推進課専任渉外LA米ノ津事業所駐在（米ノ津事業所金融共済課貯金兼貸付担当）

▼野付教介 普及推進課専任渉外LA高尾野事業所駐在（同部同課専任渉外LA）

▼伊藤美香子 普及推進課専任渉外LA高尾野事業所駐在（同部同課専任渉外LA）

▼溝上健太 普及推進課専任渉外LA江内事業所駐在（同部同課専任渉外LA）

▼宮田尚子 普及推進課専任渉外LA野田事業所駐在（同部同課専任渉外LA）

▼春田義孝 普及推進課専任渉外LA阿久根事業所駐在（同部同課専任渉外LA）

▼大尾優介 普及推進課専任渉外LA阿久根事業所駐在（同部同課専任渉外LA）

▼早水宙希 普及推進課専任渉外LA三笠事業所駐在（同部同課専任渉外LA）

▼平田勇輝 普及推進課専任渉外LA東事業所駐在（東事業所金融共済課事務長）

▼長元英安 普及推進課専任渉外LA東事業所駐在（同部同課専任渉外LA）

▼山本竜太 普及推進課専任渉外LA長島事業所駐在（同部同課専任渉外LA）

▼森田一真 共済事務課自動車査定担当（園芸農産事業部営業課）

▼高山啓子 共済事務課（同部普及推進課）

リスク審査室

▼橋上豊 室長（審査室室長兼債権対策部部長兼債権対策課課長）

▼内野和徳 室次長（総務部コンプライアンス課課長）

▼山下由美 主任（総務部コンプライアンス課主任）

【経済事業本部】

生活事業部

▼山崎英児 生活燃料課課長（米ノ津事業所事業所長兼金融共済課課長兼農畜産課課長）

▼大迫敬謹 農業機械課課長（江内事業所事業所長兼金融共済課課長兼農畜産課課長）

▼宮原志織 生活燃料課女性部主任（同部同課女性部担当）

▼兒玉弘丞 農業機械課（総務部人事教育課）

▼永田和沙 農業機械課（総務部企画広報課）

▼倉津康彦 農業機械課（同部同課技術主任）

▼橋元聖登 生活燃料課Aマート平尾店（三笠事業所農畜産課）

▼山元俊 生活燃料課力又担当（同部農業機械課）

園芸農産事業部

▼千年原晃 部長兼経理課課長（同部部長）

▼山下大作 販売営業課課長（総務部総務課課長）

▼釜利治 資料課課長（三笠事業所事業所長兼農畜産課課長）

▼谷川利広 販売営業課次長※流通センター一長（同部資料課次長出水事業所駐在）

▼溝上晃子 経理課次長（同部販売経理課次長）

▼濱門直人 経理課調査役主任（金融事業部融資管理課調査役主任）

- ▼ 村田祐太郎 販売営業課販売営業主任 (同部販売経理課販売流通主任)
- ▼ 永野雄介 販売営業課販売営業主任 (総務部人事教育課主任)
- ▼ 富田美和 経理課主任 (同部販売経理課経理担当)
- ▼ 宇藤陸翔 指導課指導員補 (同部同課)
- ▼ 牧内重幸 販売営業課流通センター (同部販売経理課流通センター)
- ▼ 山中香織 販売営業課流通センター (同部販売経理課流通センター)
- ▼ 川邊大樹 販売営業課販売営業担当 (同部販売経理課販売流通担当)
- ▼ 日迫晴紀 販売営業課販売営業担当 (同部営業課)
- ▼ 清田盛康 販売営業課販売営業担当 (同部販売経理課販売営業担当)
- ▼ 真竹要 販売営業課販売営業担当 (同部販売経理課販売営業担当)
- ▼ 久保智昭 販売営業課販売営業担当 (同部販売経理課販売営業担当)
- ▼ 小城洋一郎 販売営業課販売営業担当 (同部販売経理課)
- ▼ 堂脇陸 販売営業課販売営業担当 (同部販売経理課)
- ▼ 迫口太一 販売営業課販売営業担当 (同部販売経理課)
- ▼ 楠隆一 販売営業課販売営業担当 (同部販売経理課次長兼販売営業主任)
- ▼ 末廣聡美 販売営業課販売営業担当 (同部販売経理課販売営業担当)
- ▼ 肱黒彩水 経理課 (同部販売経理課経理担当)
- ▼ 小山有見 経理課 (同部販売経理課経理担当)
- ▼ 馬見塚夢功 果実課指導員補 (同部同課)
- ▼ 松木友也 資材課資材センター (生活事業部生活燃料課Aマート平尾店責任者)

- ▼ 出水克佳 資材課資材センター (生活事業部福祉課)

宮農支援部

- ▼ 餅井博文 宮農支援課課長 (園芸農産事業部販売経理課次長兼流通センター長)

畜産事業部

- ▼ 津曲秀人 部長兼畜産指導1課課長 (同部部長)
- ▼ 中島弘樹 畜産業務課課長兼畜産(株)担当 (同部同課課長)
- ▼ 石原広樹 畜産業務課主任 (東事業所金融共済課共済主任)
- ▼ 宮田光平 畜産指導1課主任指導員補 (同部畜産業務課主任兼畜産(株)担当)
- ▼ 築地新智 畜産指導1課指導主任兼流通販売担当 (同部同課指導員流通販売担当)
- ▼ 橋元一夫 畜産指導1課指導主任兼経営指導担当 (同部同課指導主任兼阿久根・東・長島・事業担当)
- ▼ 中川寛治 畜産指導1課指導主任兼導入担当 (同部同課指導主任兼江内・三笠担当)
- ▼ 大迫淳子 畜産指導2課主任 (生活事業部農業機械課事務主任)

事業所

出水事業所

- ▼ 大野智美 金融共済課貯金担当 (園芸農産事業部販売経理課経理担当)
- ▼ 原口浩 農畜産課 (園芸農産事業部資材課資材センター)

米ノ津事業所

- ▼ 末増憲一 事業所長兼金融共済課課長兼農畜産課課長 (野田事業所事業所長兼金融共済課課長兼農畜産課課長)
- ▼ 柴田駿 金融共済課貯金兼貸付担当 (金融事業部融資管理課)

高尾野事業所

- ▼ 西原修一 事業所長兼金融共済課課長兼農畜産課課長 (宮農支援部宮農支援課課長)
- ▼ 松下沙矢 金融共済課共済担当 (出水事業所金融共済課共済担当)

江内事業所

- ▼ 川内龍司 事業所長兼金融共済課課長兼農畜産課課長 (同事業所同課調査役共済主任兼貸付担当)
- ▼ 中村充希 金融共済課事務長 (金融事業部金融推進課)
- ▼ 中川美小恵 金融共済課貯金兼貸付担当 (同事業所同課事務長)
- ▼ 山下あかね 金融共済課貯金担当 (野田事業所金融共済課貯金担当)

野田事業所

- ▼ 中村勝 事業所長兼金融共済課課長兼農畜産課課長 (共済事業部部長兼普及推進課課長)
- ▼ 原ちなみ 金融共済課貯金担当 (出水事業所金融共済課貯金担当)
- ▼ 野村理恵 金融共済課共済担当 (高尾野事業所金融共済課共済担当)

阿久根事業所

- ▼ 大田香 金融共済課共済主任 (同事業所同課共済担当)
- ▼ 末増雪希 金融共済課貯金担当 (高尾野事業所金融共済課貯金担当)

三笠事業所

- ▼ 花園誠 事業所長兼農畜産課課長 (園芸農産事業部販売経理課課長)
- ▼ 下町晶 金融共済課事務長 (阿久根事業所金融共済課貯金担当)
- ▼ 桐野志穂 金融共済課共済主任 (野田事業所金融共済課共済担当)
- ▼ 田中信行 金融共済課共済担当 (共済事業部普及推進課専任渉外LA)

東事業所

- ▼ 早水真紀 金融共済課事務長 (三笠事業所金融共済課事務長)
- ▼ 濱付茜 金融共済課貯金担当 (生活事業部生活燃料課Aマート平尾店)
- ▼ 飯屋園拓己 金融共済課共済担当 (三笠事業所金融共済課共済担当)

長島事業所

- ▼ 中川民子 事業所次長兼金融共済課課長 (同事業所同課課長)





定年退職者紹介



令和5年度定年退職者の辞令交付式が、3月29日に出水市内のホテルで行われました。

長い間お疲れさまでした。

◆氏名
◆所属
◆JA在職期間
(令和6年3月末)

●定年退職者

●常備職員永年勤続退職者



倉津 康彦
生活事業部
農業機械課 技術主任
(37年8カ月)



楠 隆一
園芸農産事業部
販売経理課 次長
(35年)



大下本 久仁子
生活事業部
生活燃料課
(23年10カ月)



平 浩美
三笠事業所
金融共済課
(22年8カ月)



川原 富久美
長島事業所
金融共済課
(26年1カ月)

令和6年度 新採用職員紹介



今年も新たに1名の新入職員が加わりました。

よろしく
お願いします。



三笠事業所
農畜産課
山崎 潤一郎
(やまさき じゅんいちろう)

各種キャンペーンのお知らせ

年金受取わくわくキャンペーン

期 間

令和6年6月1日(土)～令和6年12月31日(火)

実施内容

期間中、当JA口座へ新たに年金がお振込みされた方の中から、30名様に抽選で
鹿児島黒牛・茶美豚セット5,000円相当をプレゼントします

対象となる年金

国民年金や厚生年金などの公的年金、各基金
※一時金・私的年金は含みません

申込・抽選について

キャンペーンの申し込みは不要です。
期間中、3回にわけて抽選いたします(最終抽選1月)
当選者には、発送前に当選のご連絡をいたします。



法人JAネットバンクキャンペーン

期 間

令和6年4月1日(月)～令和7年3月31日(月)

実施内容

期間中、下記の**法人JAネットバンク月額利用料を無料とします**

申込内容	月額利用料
基本サービス	1,100円(税込)
基本サービス+伝送サービス	3,300円(税込)

※口座振替、振込にかかる各手数料は通常どおり発生します
※期間終了後は、所定の月額利用料へ自動で変更となります
※伝送サービスとは、複数の振込や口座振替を、1回の操作でまとめて行うことができるサービスです

メリット

- JAの窓口やATMで提供している残高照会や振込などの各種サービスを、職場のパソコンからご利用いただけます
- 窓口受付と比べて、振込手数料や口座振替手数料がお得です

JAカード新規申込キャンペーン

期 間

令和6年4月1日(月)～令和6年12月30日(月)

実施内容

期間中、JAカード(単体型・一体型・家族カード)の新規申込者に
農協共通商品券1,000円分をプレゼントします

※本キャンペーンは書面でのお申し込みを対象とし、WEB申し込みについては対象外となります

プレゼントのお渡し

お申し込みを確認後、順次進呈いたします

JAバンク給与受取キャンペーン

期 間

令和6年4月1日(月)～令和6年8月31日(土)

実施内容

期間中、新たにJAで給与をお受け取りの方に
農協共通商品券1,500円分をプレゼントします

応募要項

- 下記のいずれの条件も満たす方を対象とします
- 応募フォームからの応募 (<https://www.jabank-kagoshima.or.jp/kyuyocp2024>)
 - 期間中、新たに1回のお振込みで10万円以上の給与をお受け取り
 - JAバンクアプリもしくはJAネットバンクへの加入

プレゼントのお渡し

要件を満たされていることを確認後、令和6年6月以降、順次進呈いたします



応募フォームは
こちらから



農産物直売所
JA女性部の店

より道いずみ



毎月17日は
より道デー

あくまきのご紹介

澄み渡る晴天と爽やかに吹く風が心地よく過ごしやすい季節となりましたが、皆さんいかがお過ごしでしょうか。

さて今回は、主に端午の節句で食べられ、プルプルとした食感と独特な風味がクセになる鹿児島島の郷土菓子「あくまき」をご紹介します。

川涯誠さんは、2月から農産物直売所「より道いずみ」にあくまきを出荷しています。

昨年から母親の跡を継ぎ、「まだまだ母には追いつかないけど、いいものを作るよう、日々勉強中です」と話す川涯さん。こだわりは地元産を使うことで、あくまきの材料となるもち米を自分で作っているほか、竹皮も地元産のものを使うようにしています。

また、食べ方としては、「定番のきな粉砂糖がオススメですが、固くなったあくまきを天ぷらにして食べてもおいしいと聞いたことがある。ぜひ試してみてください」と教えてくれました。

店頭には川涯さんが心を込めて作ったあくまきが並んでいますので、ぜひ農産物直売所「より道いずみ」に足を運んでみてください。



心をこめて作っています。
ぜひ、食べてください。

かわぎわ まこと
川涯 誠さん
出水市美原町



包丁で切るとあくまきが刃に付着して切りにくいので、あくまきを縛っている竹皮のヒモを使って切るといいよ☆

農産物直売所 JA女性部の店「より道いずみ」 出水市高尾野町下水流890 Tel (0996) 64-2660 営業時間 8:30~17:00

JA鹿児島いずみを
まるごとお届け!

こんにちは! 販売営業課です!

発信日
6.5.1
vol.56



旬の
おすすめ!

紅甘夏

2L~L

5kg **2,500円** 税・送料込

10kg **4,000円** 税・送料込

発送時期: 4~5月

内容
(一部)



爽やかな酸味とほどよい甘さのバランスがとれた味わいの「紅甘夏」
これからの季節にピッタリだね!
果肉をほぐしてサラダに入れたり、
果汁を炭酸水や焼酎で割って
飲んだりするのがオススメだよ。

【お問い合わせ】

園芸農産事業部 販売営業課 TEL (0996) 64-2631・0120-212-631 (通販専用ダイヤル) FAX0120-322-631

JA鹿児島いずみオンラインショップ <https://www.ja-izumi.shop/>



hohoemi kitchen

ほほえみキッチン



鶏肉と春野菜の甘酢醤油がけ

つくったのは



JA女性部出水支部のみなさん



■材料 (4人分)

- ・鶏むね肉 …………… 2枚 (約400g)
- ・キャベツ …………… 1玉
- ・スナップエンドウ 10個
- ・サラダ玉ねぎ …… 5個
- ・ミニトマト …… 4個
- ・トマト …… 2個
- ・ゆで卵 …… 2個
- ・にんじん …… 1本
- ・サニーレタス …… 2枚
- ・ツナ …… 大さじ1
- ・コーン …… 大さじ1
- ・酒 …… 大さじ1
- ・すりごま …… 適量
- ・パセリ …… 適量
- ④
- ・酢 …… 300cc
- ・砂糖 …… 220g
- ・薄口醤油 …… 70cc
- ・塩 …… 10g

■作りかた

- ①鶏むね肉は酒で下味をつけておく。
- ②ミニトマト、トマト、サニーレタス以外の春野菜は一口大に切り、蒸し器で蒸す。
- ③ミニトマトはヘタを取っておき、トマトは湯剥きして4等分にしておく。
- ④蒸し上がった春野菜を蒸し器から取り出し、今度は鶏むね肉を蒸す。
- ⑤鍋に④を入れて砂糖が溶けるまでゆっくりと温め、沸騰したら火を止めてすりごまを入れる。
- ⑥器にサニーレタスを敷き、蒸した春野菜と食べやすい大きさに割いた鶏むね肉、ミニトマト、トマト、ゆで卵、ツナ、コーン、パセリを盛り、最後に⑤のドレッシングをかけたら完成!

JAグループ鹿児島・鹿児島大学 共同プロジェクト

健康まちづくりプロジェクト with 薬膳



身近な食材も薬のように体質改善に役立ちます。医学×農業で、たくさんもらったおすわけ食材を、美味しく健康に食べきましょう。

鹿児島県の特産であるそら豆と桜島大根を使ったサクサク美味しいコロッケのレシピです。そら豆は、食欲増進や疲労回復の効能があり、元気をくれる食材です。ミントは味にアクセントをつけ、すっきりした香りで心をリフレッシュしてくれます。コロッケを食べて鹿児島県の春を感じつつ、心も体も元気に新年度を迎えましょう!

そら豆と桜島大根の春コロッケ



●材料 (10個分)

【コロッケ】

- | | | | |
|------|------|-------|------|
| そら豆 | 330g | コンソメ | 小さじ1 |
| 桜島大根 | 250g | パン粉 | 適量 |
| 山芋粉 | 小さじ1 | オリーブ油 | 適量 |
| ミント | 2g | | |

【たれ】

- | | |
|-------|------|
| ミント | 8g |
| にんにく | ひとかけ |
| オリーブ油 | 大さじ1 |
| レモン汁 | 小さじ1 |
| 塩 | 少々 |

※桜島大根は皮むき、そら豆は種皮つき重量です。

●栄養素 (1個あたり)

- | | |
|--------|--------|
| エネルギー | 94kcal |
| たんぱく質 | 3.3g |
| 脂質 | 5.6g |
| 炭水化物 | 8.3g |
| 食物繊維総量 | 1.2g |
| カリウム | 171mg |
| 食塩相当量 | 0.3g |

●作り方

コロッケ

1. そら豆を茹でて皮を剥き、細かく潰す。
2. 桜島大根をすりおろす。
3. 1と2を合わせ、山芋粉、コンソメ、刻んだミントを加えて混ぜる。
4. 3をお好みの大きさに丸める。
5. 4にパン粉をつけ、オリーブオイルで揚げ焼きする。

たれ

1. ミントとにんにくを細かく刻んで材料を混ぜる。

●漢方学・栄養学コメント

漢方学的に、春には気分を発散するミント、食欲を増進させるそら豆が有効です。また、そら豆や桜島大根に含まれる食物繊維やカリウムは生活習慣病の予防につながります。



いつもありがとうございます!!



高橋 聡磨さん (18歳) 出水市上鯖淵

◆職業は？

今年高校を卒業し、4月から酒造会社で働くことになりました。初めてのことがたくさんあると思いますが、自分に出来ることを精一杯して会社に貢献していきたいです！

◆休日の過ごし方は？

バドミントンや音楽などを聞いて日々のストレスを発散しています。

◆地元のPRをお願いします！

出水は優しい人がたくさんで、自然溢れるとてもいい街だと思います！

お	の	こ	さ	た	遊	時	せ	い	ま	庫	で	り	み	せ	は	
う	仕	れ	ん	し	ん	は	ん	す	で	す	し	か	ん	わ		
え	事	か	が	は	で	し	色	て	ん	べ	み	た				
ん	が	ら	大	く	話	夜	だ	々	雨	の	つ	か	し			
し	ん	も	好	そ	れ	し	に	に	か	な	の	大	出	を	ん	の
て	ば	き	ん	ま	を	家	す	ら	仕	日	い	荷	し	農	お	
る	み	で	な	す	し	に	ご	あ	事	も	そ	を	た	家	父	
よ	て	か	す	お	たい	せ	ま	を	が	し	り	で	さ			
お	ん	父	わ	り	る	ま	り	し	倉	した	す	ん				

【作文】 阿久根市立脇本小学校4年生
石原 安美香さん
【お父さん】 博文さん

あつまれ
きばっ人!!

コールのだ



◎どんなチームですか？

ほとんどが70歳以上のコーラス団体です。27人が所属しており、県合唱祭や北薩合唱祭等を目標に週に1回、練習をしています。「和」を大切にしながら、みんなが歌を楽しんでいます。

◎代表者からメッセージ

結成29年になります。私も高齢ですが、歌の大好きな仲間と一緒に楽しい時間を過ごしています。そして、若々しい歌声にいつも元気をもらっています。

まちがいさがし

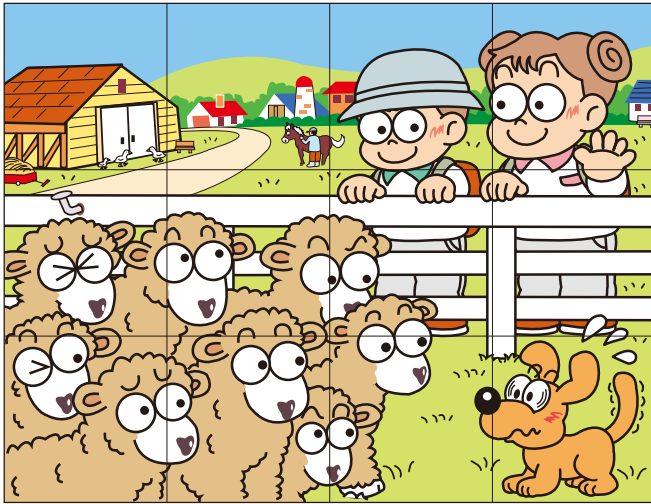

左

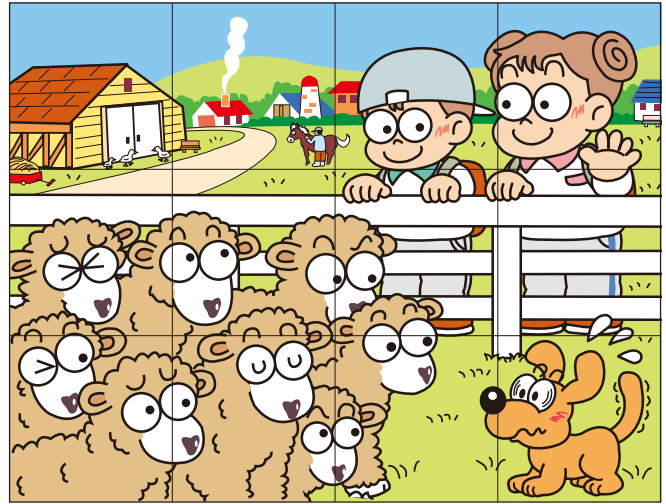

右

右のイラストには左のイラストと違う部分が5カ所あります。
間違っている部分を右下の枠内の数字で探しましょう。

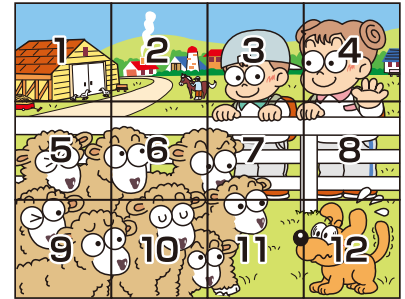

出題・イラスト：酒井栄子

解答は18ページ

★みんなのページ★への



投稿大募集!

みんなのページでは、投稿コーナーの
①うちのアイドル ②もじよかペットへの
写真を大募集しています!
たくさんのご投稿をお待ちしています!



「ほほえみさん・さわやかさん」
「いつもありがとう(作文)」
「思ひ出写真館」へ
ご協力いただける方も
ぜひご連絡くださ〜い♪

* 応募要領 *

*** もじよかペット ***

プリント写真または携帯・
デジカメで撮影した画像
データをお送りください。
ペットの
①お名前
②年齢
③コメント(50字程度)
④飼い主のお名前・住所
を記載ください。



うちのアイドル

プリント写真または携帯・
デジカメで撮影した画像
データをお送りください。
お子さまの
①お名前
②年齢
③コメント(80字程度)
④保護者のお名前・住所
を記載ください。



【応募先】

〒899-0405 出水市高尾野町下水流890番地
JA鹿児島いすみ 経営管理部総務広報課
E-mail:izm-kikaku02@ks-ja.or.jp Tel:64-2624



園芸 オクラの管理

園芸農産事業部
指導課

磯崎 靖



水分条件

乾燥に強い作物ですが、生育初期で乾燥状態になると生育が遅れ、収穫期に乾燥すると草勢・品質の低下が起りやすくなります。

雨水がほ場内に溜まっていると生育不良や病害発生の原因となるので、排水溝を設置し排水対策を行ってください。

間引き

本葉5～7枚までに、生育の遅れたものや病害虫におかされたものを間引き、1穴当たり3本立てとします(ハサミで地際から切る)。

摘葉

葉が茂りすぎると光線の透過や風通しが悪くなるため、通常、収穫果の下2枚程度を残して摘葉します(草勢により調整してください)。

かん水

開花前から開花始め頃は、かん水を控え気味に行い、収穫期は定期的にかん水しましょう。

草勢管理

草勢は強すぎても弱すぎても収量・品質の低下を招き

ます。強すぎる場合は、着果が悪くなり、弱い場合は、着花が悪くなります。

摘葉・追肥・葉面散布等を行い、草勢の調整を行ってください。

収穫

収穫は早朝に長さ9cm程度で行い、雨の日に収穫した時は風乾を行ってください。

病害虫防除

病害については、梅雨に入ると降雨・曇天の影響により、斑点病・黒斑病・灰色かび病等の発生が多くなりますので、ほ場の風通しを良くし、薬剤散布は予防を重点に行ってください。

害虫については、ホリバーシート等を活用し、アザミウマ・アブラムシの発生予察と密度の低下に努め、発生初期の防除を行いましょう。

農薬散布の注意点

オクラに適用(登録)のある農薬を希釈倍数・収穫までの日数・使用回数を遵守して、周辺ほ場の作物への飛散が無いように散布してください。また、生産履歴台帳を記帳し初出荷時に必ず提出をお願いします。



園芸 野菜のプランター栽培

園芸農産事業部
指導課

郷元 政宜



庭の片隅や、家のベランダなどでも楽しむことができるプランター栽培についてご紹介します。

プランター栽培の利点と欠点

プランターの設置場所は、通風や午前中の日当たりが程よい場所が適しており、土を入れ替えることで連作が可能になるなどの利点があります。

一方で、土の量が少なく乾きやすいため、回数を分けて水やりや追肥をする必要があります。また、種まきや苗植えしてからの根の範囲が限られ、混み合った根が酸欠になることもあるため、品目に応じてプランターの大きさや植える株数を決めましょう。

野菜の栽培に適したプランターの大きさ

- 生育期間の短いホウレンソウ、小松菜などの葉物野菜→標準的なプランター(20L、深さ20cm程度)
- 茎葉が大きく結球するキャベツや白菜などの野菜→大型プランター(50L、深さ30cm以上)
- ツルが伸びるキュウリやカボチャ、根が深く伸びるナス、トマトなどの果菜類、土の中で根が大きく育つ大根などの根菜類→大型プランター



野菜を育てるための土

培養土を使うのがお勧めです。培養土には①土、②有機質や無機質の土壌改良材、③肥料などを配合しています。

培養土を購入するときは、①適用植物名②容量③肥料を含んでいるかどうか④製造会社の連絡先などを確認しましょう。また、プランターの底にはボラ土や軽石を敷き、底穴からの培養土の流出を防ぎましょう。



種まき(苗植え)

野菜の種類によって、種まき(苗植え)の適期を確認しましょう。種は深さ2cm程度を目安にしましょう。苗の植え付けは培養土よりやや高くなるくらいに浅植えして、周囲の土を寄せて軽く押さえてください。種まき(苗植え)の後は水を十分に与えます。ジョウロなどで培養土全体に水を含ませましょう。

水やりや追肥のタイミング

プランター栽培で水をやりすぎて、根が腐れ、枯れてしまうというのはよくある失敗の一つです。基本的には、土の表面が乾いたら底から水が流れるくらい水をやるようにしましょう。また、1回目の時間帯としては日の出2時間後を目安に行うようにしましょう。日中少しおれていても夕方に回復すれば問題はありませぬので、やりすぎに注意しましょう。生育期間が長い果菜類は、開花～交配時期を目安に追肥し、枝が混み合わないよう管理しましょう。



あなたもチャレンジ! 家庭菜園

キュウリ 追肥・水やりで長期収穫

園芸研究家●成松次郎

キュウリは食感と新鮮さが本命。家庭菜園なら実が少し小さくても大きくなっても楽しめます。生育適温は日中22～28度、夜間17、18度です。根は浅く張るため乾燥に弱いので、水持ちが良く、有機物の多い畑が適します。

【品種】「VR夏すずみ」(タキイ種苗)はうどんこ病やべと病耐病性で、ウイルス病にも強い品種。「よしなり」(サカタのタネ)は、暑さ寒さに強く安定して長期間収穫でき、うどんこ病やべと病に強いです。

【苗作り】 植え付け時期から逆算しておよそ30日前に、加温された9cmポリポットに3粒ずつ種まきします(図1)。発芽したら30度以上にならないように換気し、本葉1本の頃に間引いて1本立ちにし、本葉4、5枚まで育苗します。加温育苗しないときは、5月上旬から中旬ごろが種まき時期です。購入苗はつる割れ病に強い接ぎ木苗を選びましょう。

図1 加温育苗

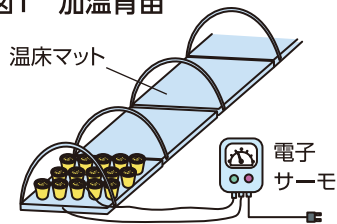

【畑の準備】 植え付け2週間前までに1平方m当たり苦土石灰200gをまき、土と混ぜておきます。次に、1週間前に化成肥料(NPK各成分10%)200g、堆肥2、3kgを予定した畝幅に散布し、よく耕しておきます(図2)。土壌水分が適度のときにマルチを張り、地温を上げておきます。

図2 畑の準備



【植え付け】 中間地では遅霜の心配がない5月上旬から中旬、トンネル栽培の場合は4月中旬から下旬ごろが植え付け時期です。栽植方法は、2条植えでは畝幅120cm程度、条間80～90cm、株間60～70cmにします(図3)。

図3 植え付け

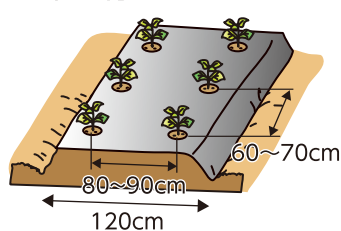

【誘引・摘心】 植え付け時は仮支柱を立て、ひもで緩く縛ります。次に、つるが伸び出す前に支柱を用意し、合掌式に支柱を組みます。そして、支柱にキュウ

リネットを張り、つるをネットに誘引します(図4)。親づる(主枝)の下から5、6葉までの子づると雌花は、全て早めに摘み取ります。その後の子づる、孫づるは2葉を残して摘心し、親づるは支柱の高さで摘心します(図5)。

図4 支柱立て



図5 摘心



子づる、孫づるとも本葉2枚を残し摘心

【摘葉・摘果】 黄化した下葉や病気の葉は随時摘葉し、曲がり果などの変形果は小さいうちに摘果して、株の負担を軽くします。

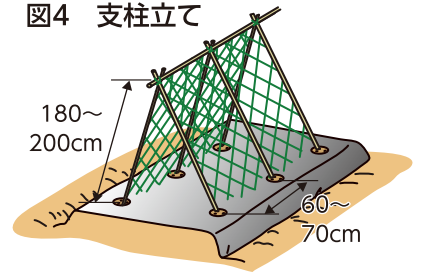
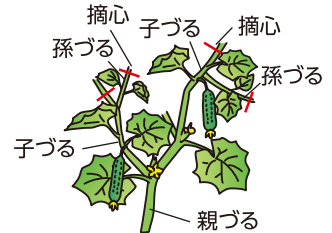
【追肥・水やり】 肥切れさせないように、収穫終了前まで2週間ごとに追肥を続けます。1回目は果実が取れる頃に株の周りに施し、軽く土と混合します。2回目以降は1平方m当たり化成肥料30g程度を畝の肩に浅く溝を作って施し、薄く土をかけます。キュウリは特に水分が必要で、畑が乾いていたら必ず水やりをします。

【病害虫防除】 べと病やうどんこ病は、登録農薬で防除します。アブラムシは、粘着くん液剤などを散布します。

【収穫】 長さ21、22cm、重さ100～120gくらいが収穫適期ですが、小さくてもモロキュウとして楽しめます。最盛期は朝夕2回の収穫を心がけ、また草勢が弱ったときには若取りして株の負担を減らし回復を早めましょう。

栽培カレンダー (キュウリ)

	3	4	5	6	7	8	9	10
冷涼地		●	▲	▲	▲	▲	▲	
中間地		●	▲	▲	▲	▲	▲	
暖地	●	▲	▲	▲	▲	▲	▲	

●種まき ●育苗 ▲植え付け ▲トンネル ▲生育 ▲収穫

※関東南部以西の平たん地を基準に記事を作成しています。

役員会だより

※下記の協議事項はすべて原案通り承認決定されました。

- 第1回理事会（令和6年3月27日）
- 1) 令和5年度事業実績および剰余金処分案
 - 2) 年度末賞与
 - 3) 第32回通常総代会の提出議案
 - 4) 令和6年度事業計画関連議案
 - 5) S SおよびA マートに係る営業時間の変更（案）
 - 6) 定款の一部変更
 - 7) 定款附属書総代選挙規程の一部変更
 - 8) 定款附属書役員選任規程の一部変更
 - 9) 規約の一部変更
 - 10) 管理規程の一部変更
 - 11) 職員給与規程の一部変更
 - 12) 就業規則の一部変更
 - 13) 共済規程の一部変更
 - 14) 内部統制システム基本方針の一部改訂
 - 15) 令和6年度コンプライアンス実践計画
 - 16) 理事との契約

- 第1回監事会（令和6年3月27日）
- 1) 令和5年度末決算棚卸実査の報告
 - 2) 組合員からの情報提供窓口設置管理要領の改正
 - 3) みのり監査期中Ⅲの概要
 - 4) みのり監査法人令和6年度監査報酬
 - 5) 令和6年度被監査部署の担当
 - 6) 第2回監事会の日程

住宅ローン 金利

(R6.4 現在)



	最軽減後	軽減前
固定変動 10年	0.90%	1.10%

金利軽減項目

- ① J A口座への給与振込、農産物販売代金振込、公共料金引落3件以上、子育て支援パスポートの提示いずれかで0.05%軽減
- ② J A指定の住宅関連業者からの紹介で0.05%軽減
- ③ エコ住宅で0.05%軽減④ J Aネットバンク契約で0.05%軽減

ご利用限度額 10,000万円以内 お借入期間 50年以内

お使いみち

ご本人、またはご家族がお住まいになるための住宅購入（新築・中古）、増改築改修・補修、宅地の購入、住宅関連設備等の設置、他金融機関からの住宅資金の借換

鹿児島いずみ農業協同組合 融資

検索

ネット申込はこちらから↓

お問合せ先

鹿児島いずみ農業協同組合 本所 金融事業部 融資管理課
TEL(直通) : 0996-64-2606
フリーダイヤル : 0120-63-8510



年金無料相談

年金に係わる無料相談を、相談日の午前と午後、2カ所に分けて開きます。お気軽にご相談ください。

日程	場所	電話
5/8 (水)	午前 高尾野3Kセンター会議室	82-1131
	午後 野田事業所会議室	84-2411
6/5 (水)	午前 出水事業所会議室	62-1531
	午後 本所営農支援センター	64-2605

相談員 社会保険労務士法人 MK 労務管理事務所

※ご利用希望の方は事前にお電話ください（予約優先）

部署名の変更について

4月1日に機構改革を行いました。それに伴い、部署名が下記のとおり変更となりました。

総務部

経営管理部

経営
管理部

総務課
企画広報課

統合

経営管理課
総務広報課

コンプライアンス課
審査室・債権対策部

統合

リスク審査室

共済
事業部

自動車査定課
共済事務課

統合

共済事務課

園芸農産
事業部

販売経理課
営業課

統合

販売営業課
経理課

人間ドック受診案内

〈JA厚生連より◆人間ドック受診案内〉

各事業所では、人間ドック受診者の募集を行っています。お申し込み等詳細については、最寄りのJAまたは、本所生活燃料課（Tel 64-2625）へお問い合わせください。

受診日	事業所名	コース	募集人員
7 / 9	高尾野	一般	8人
7 / 9	高尾野	女性	12人
7 / 10	三笠	一般	2人
7 / 10	三笠	女性	13人
7 / 17	長島	一般	11人
7 / 17	長島	女性	3人
7 / 18	江内	一般	4人
7 / 18	江内	女性	4人
7 / 19	米ノ津	一般	5人
7 / 19	米ノ津	女性	5人
7 / 19	阿久根	一般	10人
7 / 19	阿久根	女性	10人
7 / 23	東	一般	7人
7 / 23	東	女性	7人

JAの農業資材 春の特選品フェア

限定5台

強靱型 苗箱収納棚 NC-64H お客様組立品

苗箱収納枚数 /64枚 水平収納

- 棚8段×2列(1列に苗箱4枚収納)
- 棚間隔130mm
- 全長1320mm
- 全幅1280mm
- 全高1150mm
- 自重26.7kg

通常価格69,900円 **59,900円**

限定5台

強靱型 苗箱収納棚 60KH お客様組立品

ここに筋交い棒が入った補強型です

苗箱収納枚数 /60枚 斜め収納

- 棚6段×2列(1列に苗箱5枚収納)
- 棚間隔164mm
- 全長1610mm
- 全幅900mm
- 全高1220mm
- 自重24.5kg

通常価格58,900円 **49,900円**

限定5台

新発売 苗箱収納棚 NCA-64 お客様組立品

苗箱収納枚数 /64枚 水平収納

- 棚8段×2列(1列に苗箱4枚収納)
- 棚間隔130mm
- 全長1320mm
- 全幅1280mm
- 全高1150mm
- 自重23.6kg

通常価格57,400円 **47,400円**

大好評! 大容量タイプ

苗箱収納棚 NS-96 お客様組立品

苗箱収納枚数 /96枚 水平収納

- 棚8段×3列(1列に苗箱4枚収納)
- 棚間隔130mm
- 全長1965mm
- 全幅1280mm
- 全高1200mm
- 自重42.08kg

通常価格86,000円 **86,000円**

プロが選んだ最強の苗コン

これなら安心だ!

わけあり **50%OFF** 汚れ・キズあり

限定4セット

昭和ブリッジ **あぜ越しタイプ SB120-40-1.5** (2本セット)

通常価格44,800円 **22,400円**

管理機を1本のブリッジで乗り降りできる!!

昭和ブリッジ 管理機用アルミブリッジ (ストレート型)

SHK180-50-0.3

- ・フレーム長さ: 1800×有効幅500mm
- ・最大積載荷重(1本): 300kg

通常価格23,600円 **20,600円**

SHK180-50-0.6

- ・フレーム長さ: 1800×有効幅500mm
- ・最大積載荷重(1本): 600kg

通常価格29,900円 **27,200円**

フレーム高さ4cm

従来品と比較してこの違い!

昭和ブリッジ 自走式(除草機)にも対応

SHAD180-60-0.2

- ・フレーム長さ: 1800×有効幅600mm
- ・最大積載荷重(1本): 200kg

通常価格28,900円 **26,400円**

雷神 滑り止め突起を大型化し安全性を高めました

昭和ブリッジ

走行面にすき間がないので安全!

SGN180-25-0.2 (2本セット)

- ・フレーム長さ: 1800×有効幅250mm
- ・最大積載荷重(2本): 200kg

通常価格26,800円 **23,800円**

※注意! 運搬の際は、本体とトラックのフレームを必ずロープで固定してください。

お問い合わせ先 JA鹿児島いずみ資材センター ☎ 64-2655 申込受付期限 2024年6月20日(木)まで

農業用廃プラスチック類回収のお知らせ

出水地域農業用廃プラスチック類適正処理推進協議会では、令和6年度第1回目の廃プラスチック類の回収を次のとおり実施いたしますのでお知らせします。

市町名	回収日	回収場所	回収時間
長島町	6月12日(水)	JA東馬鈴薯選果場 伊唐漁港	8:00~10:00
	6月13日(木)	小浜漁港 平尾サメシマフーズ駐車場	
	6月14日(金)	JA長島馬鈴薯選果場 田尻公民館	
出水市	7月10日(水)	JA本所資材センター	
阿久根市	7月4日(木)	阿久根B&G駐車場	
		JA三笠肥育牛積込所	

- ※廃プラスチック運搬の際は、産業廃棄物運搬中ステッカーを車両に貼り付けて運搬してください。
- ※口座引落を希望される方は、口座番号の確認をお願いします。
- ※廃プラスチック持ち込みの際、梱包方法を守ってお出してください(バラバラにならないようにしてください)。
- ※農業容器類は、洗浄後ラベルをはがした物だけを回収します(廃残農業回収時は、そのまま出せます)。

お問い合わせ先

JA鹿児島いずみ 園芸農産事業部
資材課 TEL: 64-2632
指導課 TEL: 64-2630

出水市役所 農政課 TEL: 63-4123
阿久根市役所 農政課 TEL: 73-1142
長島町役場 農政課 TEL: 86-1136





3/14 江内小&女性部「ぼた餅作り」



♡♡ #いづるくんも参加
#食の大切さを学びました

3/15 JA介護センター「ソバ打ち体験」



♡♡ #ソバ切り
#きれいに切れました



♡♡ #手作りソバ完成!
#おいしくいただきました

1/31~2/2 レンタル着物展示会



♡♡ #きれいな着物がたくさん!
#約200着準備しました



♡♡ #事前予約で試着も!
#とってもお似合いです☆

♡♡ #ふくよか美女大根
#なんだかお上品



投稿
横手克美さんから
(阿久根)

4/2 いづるくん奨学金
就農激励会



♡♡ #奨学生の樋口さん(左)
#卒業&就農おめでとうございます!

4/4~4/5 パートナーの集い
(交流会)



♡♡ #いずみ産の農産物をディスプレイ
#産地と消費地で交流を深めました

4/7 放送 ☆ソラマメを紹介☆
MBC南日本放送 たわわのわ



♡♡ #ソラマメの魅力を紹介PR
#生産者の東新健一郎さん(左)

4/20放送 ☆春バレイショを紹介☆ KKB鹿児島放送 MOGUMOGUふぁーむ



♡♡ #春バレイショの魅力を紹介PR
#生産者の大平洋光さん(右)



♡♡ #モグモグきっちゃん
#JA赤土バレイショ部会女性部

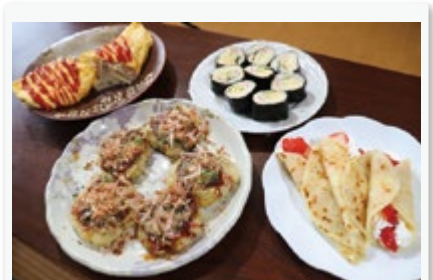

♡♡ #バレイショのお好み焼き風、のり巻き風
#ポテトクレープ・シャキジャがオムレツ

頭の体操

クロスワード

二重マスの文字をA～Eの順に並べてできる言葉は何でしょうか？

出題●ニコリ



ヨコのカギ

- 陰暦の5月のこと
- 棋聖、天元、本因坊といえば
- ワインやウイスキーはこれ
- 話題となるような出来事
- ギョーザのたれに入れる辛い調味料
- 指揮者が振るもの
- 家臣が仕えます
- 村下孝蔵のヒット曲。歌い出しの言葉は五月雨（さみだれ）です
- 目には——山ホトトギス初ガツオ（山口素堂）
- 遠くの親類より近くの——
- 1と-1の間地点



タテのカギ

- アルバイトの——試験を受けた
- 黄色に黒いしま模様がある猛獣
- ご——の良い日にお越しくささい
- ケシ科の花、特にヒナゲシのこと
- 味を感じ取ります
- 沖縄では5月中旬に——入りすることが多いです
- ゴールデンウィークのホテルは、——客で混雑しそう
- 魚偏に占と書く魚
- 凸という字の音読みは
- 早く実る稲は早稲（わせ）、遅いものは
- ポケットの中でチャリチャリと鳴ること
- 相撲の取組を数えるときに使う言葉
- 衣服のしわをのばします

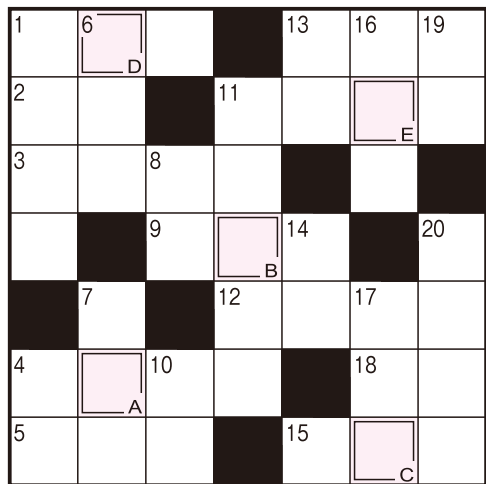

答え

A	B	C	D	E
---	---	---	---	---

● クロスワード・おたより・投稿等の応募要項 ●

記入例



送り先

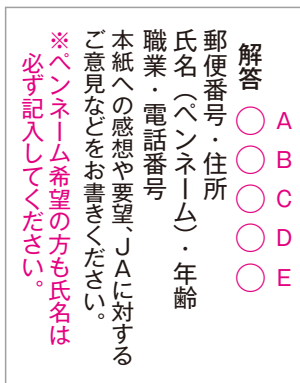

記入例(横書きも可)

● クロスワードの応募要項

- しめきり ▶ 令和6年5月31日消印有効
- 当選発表 ▶ 令和6年7月号
- 賞品 ▶ 正解者の中から抽選で10名様にAコープ商品券をプレゼントします。

記入例を参考にどしどし応募ください。Eメールでも受け付けています。

✉ izm-kikaku02@ks-ja.or.jp

● 3月号のこたえ

こたえ
ウシオジル
応募総数
74人

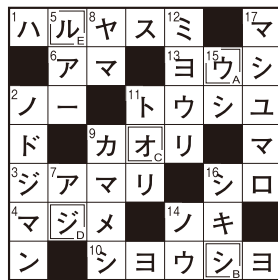

広報紙「ほほえみ」へ対するご意見・ご要望・情報などもお寄せください。

☎(0996)64-2624
JA鹿児島いずみ総務広報課

あとがき

Editor's Note

私事ではありますが、今回の人事異動により広報担当を卒業することになりました。広報担当になったばかりの頃は、自分のできるだろうかと毎日不安でいっぱいでしたが、周りの人達に助けられながら貴重な経験をすることができて、とても充実した4年間だったなと思います。取材等を通じて、たくさんの方々とお会いできてとても楽しかったです。また、毎月届く皆さまからの心温まるお便りにもすぐ励まされていました。本当にありがとうございました。

新体制となり、JAも「ほほえみ」もこれからますますパワーアップしていくと思いますので、今後ともJA鹿児島いずみをよろしくお願いたします。(和)

● 当選者

田口 恵理子さん	出水市昭和町
P.N3-1 大好きさんさん	出水市麓町
奈良 由美子さん	出水市福ノ江町
P.N 山老女ちゃんさん	出水市上大川内
P.N ゴルフ大好きジイジさん	出水市高尾野町唐笠木
P.N KKさん	出水市野田町
P.N やまゆさん	阿久根市折口
P.N あさみめいさん	阿久根市脇本
P.N ひーちゃんさん	長島町諸浦
P.N たいせいさん	長島町指江

SS、Aマート平尾店の営業時間変更について

令和6年5月1日より、JA-SSとAマート平尾店の営業時間が変更となります。皆さまにはご迷惑をおかけしますが、ご理解のほどよろしくお祈いします。

● JA-SS 営業時間

SS	平日	日・祝祭日	定休日・休憩時間
出水セルフ	7:00~20:00	7:30~20:00	なし
米ノ津セルフ	7:00~19:00	7:30~19:00	日曜日
折口セルフ	7:00~19:00	7:30~19:00	なし
西目セルフ	8:30~13:00	8:30~13:00	日曜日・木曜日 ※昼1時間は 完全休業とします。
	14:00~17:30	14:00~17:30	
大川内	8:00~12:00	8:00~12:00	日曜日・水曜日 ※昼1時間は 完全休業とします。
	13:00~17:00	13:00~17:00	
高尾野	7:00~18:30	7:30~18:00	日曜日
野田	7:00~18:00	7:30~18:00	日曜日

※長島SSの営業時間は現行通りです。
※1名体制のSS(西目・大川内)では、タイヤやオイル交換などの作業を原則行っておりませんのでご注意ください。

● Aマート平尾店 営業時間

営業時間	定休日
9:30~17:30	日曜日

今後ともJA鹿児島いずみを
よろしくお祈いいたします。



こんにちはAコープです!

春のたわわ祭り

2024年3月14日~17日 開催いたしました!

生産者の皆様には、
新鮮な野菜・果物をたくさん
出荷いただきました!

今回も好評の県下 13JAより「自慢の逸品プレゼント!」
企画を実施。全店舗で8,220通の応募がありました。
たくさんのご応募ありがとうございました。JA鹿児島
いずみからは「豆類詰合せ」を送っていただきました。



抽選の様子

店内お買得のご案内

ボーナスポイント

10倍

※JADDOカード会員様にお得な「ボーナスポイント」!!
毎月、指定した対象商品をお買い上げたいただいたJADDOカード会員様に通常のポイント上げポイントとは別にポイントがつかます。

ボーナスポイント

10倍

※JADDOカード会員様にお得な「ボーナスポイント」!!
毎月、指定した対象商品をお買い上げたいただいたJADDOカード会員様に通常のポイント上げポイントとは別にポイントがつかます。

対象商品は店内に掲示してあるPOPを
目印にお買い求めください。
毎日のお買い物をさらに楽しく!
どうぞご利用ください。

※詳しくはスタッフまでお尋ねください。